★ ★

Aydınlık

Kuruluş yılı: 1921
Kurucusu: ŞEFİK HÜSNÜ

BÜTÜN ÜLKELERİN İŞÇİLERİ VE EZİLEN HALKLAR, BİRLEŞİN!

ÇARŞAMBA
27
Şubat 1980
10 LİRA

Paylaşılmış mahalleler

Yarın: Ankara'dan bir örnek

● Uluğbey Mahallesinde MHP'nin baskısı ve halkın direnişi

● MATTHÖFER: "Türkiye'nin önemi tartışılamaz"

● OECD: Fransa da harekete geçiyor

● AET: 105 milyon dolar kredi açtı

● IMF: 3. dilim kredi gündemde

Batı, kredi için gayrete geldi

● *OECD üyesi ülkelerin ve uluslararası kuruluşların Türkiye'ye yardım miktarı 26 Martta borç erteleme ile birlikte saptanacak*

● *Hükümetin önceki gün OECD yetkililerine sunduğu programda Türkiye'nin önümüzdeki 5 yıl içinde 8,5 milyar dolar dış yardıma ihtiyaç duydugu belirtiliyor*

HABER MERKEZİ

BATI merkezlerinde Türkiye yine gündemde. Paris'te OECD üyelerinin yaptığı toplantıda Türkiye'nin ekonomik durumu değerlendirildi. Toplantıda bugüne kadar bu konuda isteksiz kalan Fransa'nın da Türkiye'ye kredi verilmesi konusunda aktif bir tutuma girdiği gözlendi. OECD toplantısından sonra basına açıklama yapan Batılı yetkililer Türkiye'nin önemini vurguladılar ve son ekonomik önlemlerden sonra kredi akışına hız verilmesi inancında olduklarını belirttiler.

Öte yandan Türkiye'ye yardım konusunu incelemekle görevli Federal Almanya Maliye Bakanı Hans Motthofer incelemeleri sonunda yaptığı açıklamada ''Türkiye'nin önemi tartışılamaz'' dedi. Matthofer ''Türkiye'nin ekonomisinin bir felaketle karşı karşıya bulunduğunu ve bu duruma çare bulunmazsa Batı için de ciddi sorunların doğacağını belirtti. Federal Almanya Maliye Bakanı ''İstikrar içinde bir Türkiye Yunanistan'ın da istediğidir'' dedi.

IMF temsilcisi Woodward üçüncü dilim kredi ve yeni stand-by anlaşması için Türkiye'ye geldi. AET Ortaklık Komitesi ise Türkiye'nin taleplerini görüştü. Avrupa Yatırım Bankası Elbistan projesi için 105 milyon dolarlık yeni bir kredi açtı.

GENİŞ HABERLER
5. SAYFAMIZDA

Dışişleri Bakanı Hayrettin Erkmen:

"Biz Yunanistan'la Ege konusunda anlaşacağımız inancındayız"

● "Notamın kaldırılmasıyla Yunanistan'la müzakere zeminine varıldı"

HABER MERKEZİ

DIŞİŞLERİ Bakanı Hayrettin Erkmen, ''Biz Yunanistan'la hem Ege Denizinin altında, hem yüzünde her bakımdan mutabık kalacağımız inancındayız. Bunda gereken sabrı gösteriyoruz'' dedi.

Cumhuriyet Senatosunun dünkü birleşiminde 714 sayılı Notam'ın kaldırılmasına ilişkin olarak açıklamalada bulunan Dışişleri Bakanı Hayret-

(Devamı sa.7, sü.1'de)

Afgan gerillaları anlatıyor:

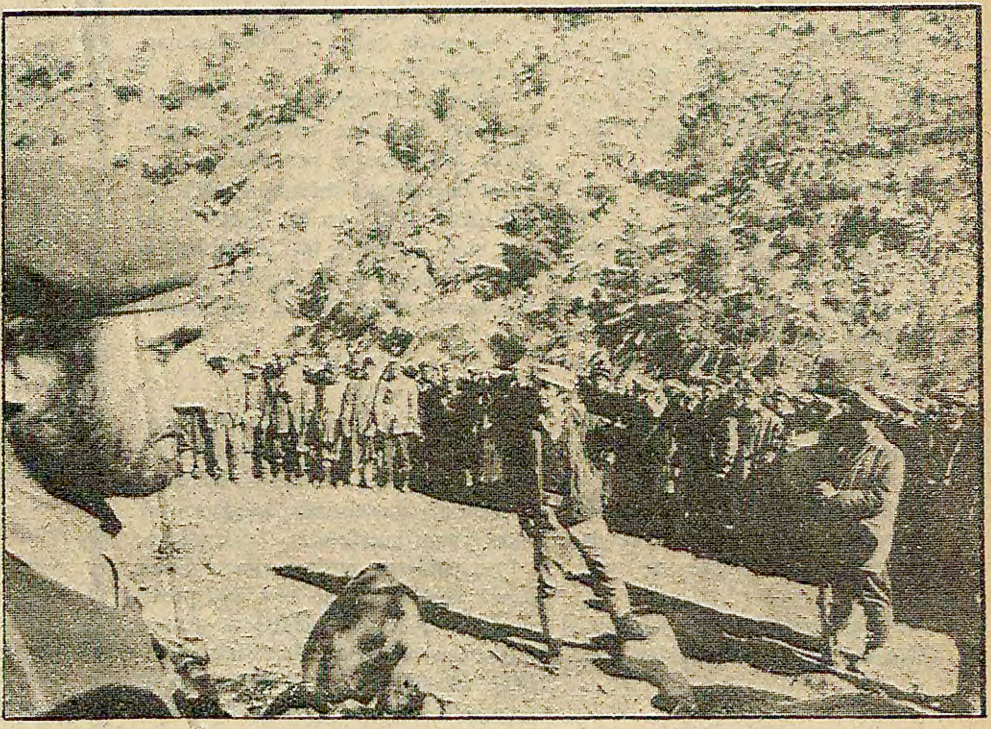

"Şimdilik yollar onların, dağlar bizim"

● Afgan gerillaları tankların koruduğu askeri konvoyu bir boğaza sevk edip, kayalarla imha ettiler

Nuri Çolakoğlu'nun yazı dizisi yarın Aydınlık'ta

Afganistan'da bir kent direnişçilerin eline geçti

● Kabil Radvosu: "Biz de Müslümanız halka karşı değiliz"

KABİL (AJANSLAR)

BAŞKENT Kabil halkının, "kanlı cuma"dan 6 gün sonra pasif direnişi sürdürdüğü bildiriliyor. Kepenk kapatma eyleminin büyük ölçüde sürdüğü, memurların da işyerlerine gitmediği gelen haberler arasında. Bu nedenle başkentte yiyecek sıkıntısının başgösterdiği öğrenildi.

(Devamı sa.7, sü.4'te)

● Bursa'da 7 kişiyi öldürdükleri iddiasıyla 29 Dev-Solcu yakalandı

TİKP:

Genelkurmayın notamı kaldırması Türkiye'nin ve barışın yararınadır

TÜRKİYE İşçi Köylü Partisi, Türkiye ve Yunanistan hükümetlerinin 1974 yılında karşılıklı olarak koydukları notamın kaldırılması konusunda bir açıklama yaptı. TİKP'nin açıklaması şöyle:

''Ege'de sivil hava trafiğini kısıtlayan notamların Türkiye ve Yunanistan tarafından karşılıklı olarak kaldırılmasını milli savunmamızın ve dünya barışının yararına buluyoruz. Bu karar, iki ülke arasında var olan sorun-

(Devamı sa.7, sü.5'te)

Kayseri Valisi Babür Ünsal hakkında soruşturma açıldı

KAYSERİ (ÖZEL)

VATANDAŞLARA işkence uygulatmaktan sorumlu tutulan Vali Babür Ünsal'ın uygulamalarını incelemeye gelen iki kişilik Müfettiş Kurulu soruşturmalarını tamamladı. Cumhuriyet Halk Partisi İl Başkanı, Merkez İlçe Başkanı Ekrem Utkan ve Milletvekili Mehmet Gümüşçü'nün dün bir basın açıklaması yaparak işkenceci olarak ün yapan Vali ve işkence olaylarına adı karışan emniyet yetkilileri hakkında soruşturma açıldığını bildirdi.

CHP'nin basına açıklaması özetle şöyle: ''Kayseri'ye gelirgelmez bir partinin militanı gibi

(Devamı sa.7, sü.1'de)

Genel Başkan Mihri Belli savunmasını yaptı

TEP davasına Anayasa Mahkemesinde devam edildi

ANKARA (AA)

TÜRKİYE Emekçi Partisinin (TEP) kapatılmasına ilişkin davanın duruşmasına Anayasa Mahkemesinde dün devam edildi. Duruşmada

(Devamı sa.7, sü.1'de)

BU MANZARA NE ZAMAN BİTECEK?

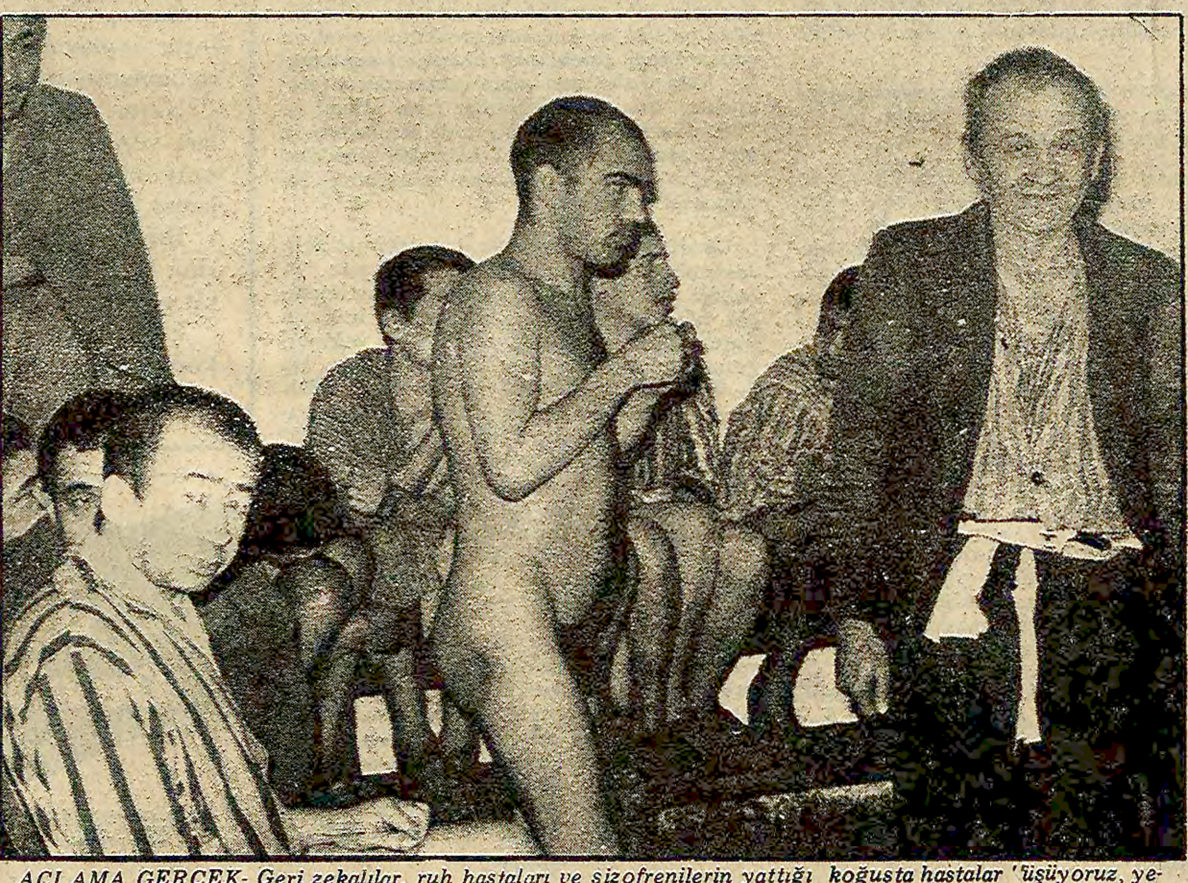

ACI AMA GERÇEK- Geri zekalılar, ruh hastaları ve şizofrenilerin yattığı koğuşta hastalar ''üşüyoruz, yemeklerimizi karıştırıp da veriyorlar'' diyerek yönetimden şikayet ediyorlar. Karşılarındaki çıplak, soğuktan titreyen hastalar karşısında ne yapacaklarını bilemeyen ziyaretçiler gözlerini üzerlerinden ayıramazken, hastalar sanki bu yüzkarası durumdan kendileri sorumluymuş gibi başlarını eğiyorlar.

Sağlık Bakanı, Bakırköy Akıl Hastanesini gazetecilere gezdirdi

Bir hasta: "Beni soğuk suyla yıkıyorlar"!..

İSTANBUL (ÖZEL)

BİR kenara büzülmüş anadan doğma çıplak insanlar. . .

Başhekim Yıldırım Aktuna basın görevlilerine hastane koğuşlarını teker teker gezdiriyor. Onlar eğiyor başlarını, sanki bu yüzkarası durumdan sorumlu kendileriymiş gibi. Çıplaklıklarını örtmek istiyorlar. Kışın soğuğunda tenlerine işlemiş soğuk, tir tir titriyorlar geri zekalılar, ruh hastaları ve şizofrenilerin bulunduğu koğuşta basından önce onlar konuşuvor. ''bakın bakın, iyi bakın'' diyor bir hasta dişlerinin arasından, soğuktan çeneleri titriyor. ''İyi bakın''. Çığlık gibi [illegible]si ''soğuk suyla yıkıyorlar beni'' diye bağırıy[illegible]. Gazeteciler bakamıy[illegible]ar, ziyaretçilerin başla[illegible]nde. Kapıdan çıkarke[illegible] ''çok üşüyorum'' di-

(Devamı sa.7, sü.2'de)

Kendi çıkarları söz konusu olunca ellerini çabuk tuttular

25 katsayı parlamenterlere hemen, emeklilere haziranda uygulanıyor

ANKARA

EMEKLİ Sandığından yaşlılık, malüllük, sakat aylığı alanların mart 1980 çekleri 22 katsayı üzerinden hazırlanırken, parlamenterlerin bu ayki maaşları 25 katsayı üzerinden alacakları öğrenildi. Parlamenterlere 25 katsayı üzerinden ödeme yapmak için Türkiye Büyük Millet Meclisindeki Ziraat Bankası Şubesi cumartesi günü de çalışacak.

(Devamı sa.7, sü.4'te)

TKP'liler mahkeme heyetini reddedince

Köy-Koop yönetimi kayyuma devredilemedi

ANKARA (ÖZEL)

4. Ticaret Mahkemesinde 25 Şubat tarınında görülen Köy-Koop davası, Nöbetçi Mahkemeye sevkedildi. Mahkeme Heyeti Nöbetçi Mahkemeye sevketme kararını, TKP'li Avukat Kemal Yücel'in Mahkeme Heyetin reddetmesi üzerine aldı.

TKP'lilerin kayyum kararını geciktirmek için bu yönteme başvurdukları bildirildi. Köy-Koop yönetimindeki TKP yanlıları ve onlarla birlikte hareket edenler, kendi başlarına aldıkları karar gereğince 9 Martta genel kurul yapmak istiyorlar. TKP güdümündeki yönetimin, muhalefet hazırlanmadan genel kurul yaparak yönetimi yeniden almak amacında olduğu belirtiliyor.

Savcı yolladım diyor!

Adalet Bakanı, Adli Tıp Başkanı ile ilgili soruşturma dosyasının bulunmadığını öne sürdü

İSTANBUL (ÖZEL)

CUMHURİYET savcılarının Adli Tıp Kurumu Başkanı Şemsi Gök hakkında gerek yayınımız gerekse bazı vatandaşların şikayetleri

(Devamı sa.7, sü.3'te)

Adana'da iki er öldürüldü

● Sıkıyönetim yetkililerine ateş açan saldırganlar keşif için getirilen sanığı kaçırdılar

● Biri polis iki kişi yaralandı

HABER MERKEZİ

Keşif yapmak üzere olay yerine gelen savcı, polis ve jandarmaya ateş açan saldırganlar iki eri şehit edip sanığı alarak kaçtılar.

Adana, Anadolu Mahallesine keşif yapmaya gelen sıkıyönetim savcısı pusuya yatmış olan saldırganlar tarafından karşılandı. Saldırganlar, savcıdan Turan Topal adlı cinayet sanğının kendile-

(Devamı sa.7, sü.6'da)

Türkiye'de bulunan silahların Bulgaristan'dan getirtildiği konusunda hükümetin elinde çok önemli belgeler varken, her iki ülke arasında bilgi ve belge alışverişini öngören prensip anlaşması Ankara'da imzalandı.

Kaçakçılık merkezi Bulgaristan'la kaçakçılığı önleme anlaşması imzalandı

(Yazısı 7. Sayfamızda)

PANAMA
VENEZUELLA
GUYAN
SURİNAM
KOLOMBİYA
EKVATOR
BREZİLYA
PERU
BOLİVYA
PARAGUAY
URUGUAY
ARJANTİN
ŞİLİ

Beş yıl önce Hollanda'dan bağımsızlığını kazanmıştı

●

Nüfusu 450 bin olan Surinam ordusu 800 kişiden oluşuyor

●

SURİNAM'DA ÇAVUŞLAR DARBE YAPTI

PARAMABİBO (AP)

ESKİ Hollanda sömürgesi Surinam'da bir grup çavuşun pazartesi günü 8 saat süren bir çatışmadan sonra ülkenin denetimini ele geçirdikleri bildirildi. Çavuşların sendika kurmak isterken tutuklanan 3 yöneticilerinin askeri mahkemede yargılanmasını önlemek için darbeyi gerçekleş-

(Devamı sa.7, sü.3'te)

Tütünde ortalama fiyat 80 lira oldu

İZMİR (ÖZEL)

ÖNCEKİ gün açılan Ege Ekici Tütün Piyasasında kaliteli tütünü önceden kapatan tüccar birinci gün piyasaya girmezken, Tekel'in fiyatları düşük tuttuğu gözlendi. Ayrıca Tekel'in, alımı son derece yavaş yürüttüğü ve bu durumun tüccarın piyasayı rahatlıkla kontrol ederek fiyatı düşürmesine yol açacağı anlaşıldı.

Birinci gün gittiği her yerde, tütününe düşük fiyat verilen üreticinin itirazlarıyla karşılaşan Gümrük ve Tekel Bakanı Ahmet Çakmak, ''İtirazınız varsa böyle bağırarak yapmayın, gerekli yerlere başvurun. Her türlü yetkimi kullanarak, itirazların incelenmesini sağlayacağım'' demek zorunda ka'dı.

Birinci gün Tekel 42 bin, tüccar ise 34 bin ton tütün aldı. Tüccarın kont-

(Devamı sa.7, sü.2'de)

Aydınlıkta

SINA CILADIR

Çeşitleme

Sayın Ecevit son günlerde sık sık "Güney Amerika Modeli"nden sözediyor. Ana Muhalefet Partisinin sayın Genel Başkanına göre, ülkemizde Güney Amerika Modelinin eli kulağında...

–Nedir bu Güney Amerika Modeli?

–Askeri diktatörlük... Faşist cunta...

–Kim omuz verir buna?

–ABD... Gayri-milli güçler...

–Bu model parlamentonun ve siyasi partilerin icabına bakar mı?

–Vızır vızır...

–Tepede kim oturur?

–Pinoşe benzeri bir uşak...

–İyi ama, bu modelin modası Güney Amerika'da bile geçmedi mi?

–Doğru geçti.

–Türkiye'nin toplumsal ve tarihi gerçekliğine de ters düşüyor üstelik?

–Evet, mevcut koşullara da...

–Öyleyse daha dün Başbakanlık koltuğunda oturan bir zat nasıl inanıyor buna?

–Afganistan modeline inanmadığına göre, bir modele inanması lazım.

–Gerçeğe ters düşse de mi?

–Öyle.

–Ne günlere kaldık yahu!...

–Günleri bırak, ne adamlara kaldık!...

* * *

TRT Genel Müdürü Doğan Kasaroğlu, TRT'de kullanılan bazı kelimeleri yasaklamış. Bir yanlışlık olmasın diye TRT mensuplarına bir de "TRT sözlüğü" dağıtmış...

–Doğan Kasaroğlu dilbilimci midir?

–Hayır.

–Öyleyse TRT'de hangi kelimelerin kullanılacağına tek başına nasıl karar verebiliyor?

–Ya ne yapmalıydı?

–Eğer ille de gerekliyse, dilcilerden bir kurul oluşturabilirdi?

–Farketmez.

–Niye?

–Türkiye'nin kaptan köprüsünde kim var şimdi?

–Demirel.

–TRT için bir dilbilim kurulu oluşturulsa kim ağır basar bunda?

–Demirelciler.

–Aynı kapıya çıkmıyor mu?

–Orası da öyle ya... Peki ne yapmak gerekiyor sence?

–İlkten, Türkiye'nin çıkarları için kafaların birbirine yaklaşması gerekiyor. Muhalefetin başı Kuzeye, iktidarın başı Batıya bakarken, TRT'nin ağzından "ulus" ya da "millet" çıkmış, neyi değiştirir bu? Zaten halkın anlayabileceği ortak bir dil bulunamamasının nedeni de bu değil mi?..

* * *

Sivas'tan isminin açıklanmasını istemeyen bir memur okurum, Başbakan Demirel'e ve "bil'umum hükümet üyelerine" duyurmam isteğiyle bir fıkra yazıp göndermiş. Sunuyorum:

Üç pehlivan arasında liman sıkma yarışı yapılıyormuş. Dev gibi pehlivanlar aynı limonu defalarca sıkmışlar ve son tura geçmişler. Birinci pehlivan sıkmış, tek damla düşürebilmiş, ikincisi iki damla, üçüncüsü hiç düşürememiş. Hakem heyeti ikinci pehlivanı tam şampiyon ilan edecekken, çelimsiz, ufak-tefek biri yaklaşmış: "İzninizle bir de ben deneyeyim" demiş. Olurdu-olmazdı derken, sonunda "peki" demişler, "dene bakalım.." Ufak-tefek, çelimsiz adam, limonu tek eliyle kavramış ve tıp tıp tıp üç damla düşürmüş... "Aman" demişler, "Sen kimsin kardeş? Bu ne kuvvet, bu ne maharet böyle?.." Çelimsiz adam, "Ben" demiş, "dargelirli bir memurum..."

Aydınlık
daha güncel daha güçlü
daha güncel daha güçlü

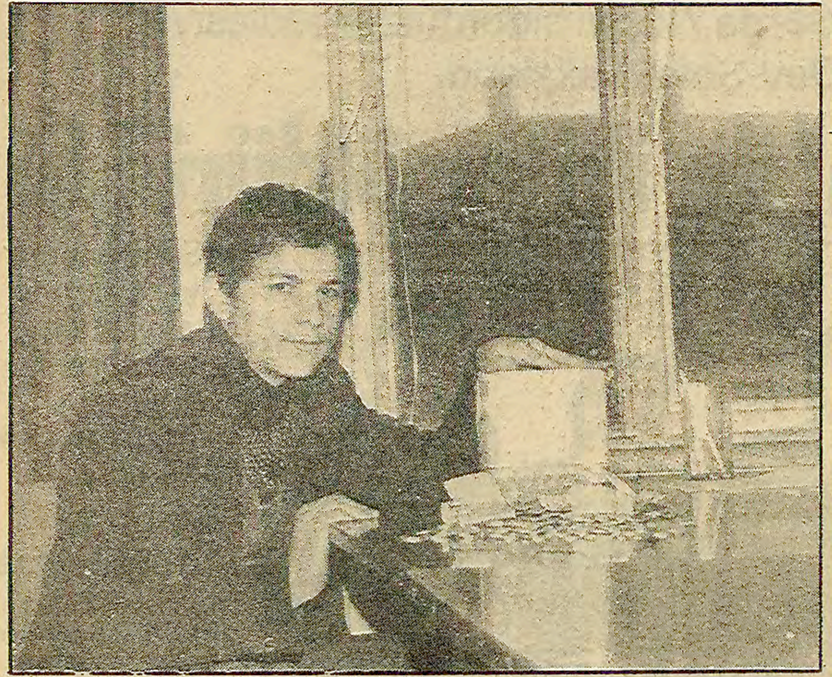

Harçlığından biriktirdiği parayla kampanyamıza katılan Adanalı okuyucumuz E.Barol.

Yurtdışı ve yurtiçinden dört mektup

Bugün de, kampanyamıza yurtdışından ve yurt içinden gelen 4 mektubu yayınlıyoruz. "Avusturya'dan sesleniyoruz" diyerek mektuplarına başlayan Cafer, Hatice Sincar ve Erdal Akbulut adlarındaki okuyucularımız şöyle diyorlar:

"Avusturya'nın Bregenz şehrinde çalışan biz emekçiler, sesimizi Aydınlık gazetesiyle duyuruyoruz. Bizi el kapılarına satanlar bilsinler ki, neden buralarda olduğumuzu biliyoruz. Sesimizi daha gür duyurmak için, daha güncel daha güçlü bir Aydınlık kampanyamıza alınterimizle katılıyoruz. Topladığımız 1507 Avusturya Şilin'i gönderdik.

"Kampanyamıza katılanlar arasında Aydınlık'ın ilk çıktığı zamanlar yürütülen kampanyaya küpe, kolye ve yorgan takımıyla katılan bir arkadaşımız da var. Bu arkadaşımız şimdi de evde etek dikerek kampanyamıza katılmaktadır.

"Biz kampanya çalışmalarımız sırasında her gittiğimiz yerde Aydınlık'ı tanıtmayı esas aldık. Başka siyasetleri savunan insanlarla konuşup tartışarak onların da kampanyamıza katılmalarını sağladık."

* * *

İkinci mektubumuz Mersin'e bağlı Mut ilçemizden. Mektup dedik ancak gelen zarfın içerisinde bugüne kadar büyük bir itina ile biriktirilmiş pulların olduğunu görüyoruz. Okuyucumuz Nurettin Ateş sadece gönderdiği zarfın üzerine yazdığı iki satırda *"Bu pulları, Aydınlık kampanyasında değerlendirilmesi için gönderiyorum."* diyor.

* * *

Üçüncü mektubumuz yine yurtdışından. B. Almanya'nın Lauterrecken kentinden okuyucumuz Niyazi Akkulak kampanyamıza şiiriyle katılıyor. Okuyucumuzun şiirinin son iki dörtlüğünü yayınlıyoruz.

"Halkımın parası ile
İşçinin maaşı ile
Bacımın çeyizi ile
Büyüyor yiğit Aydınlık

Anadolu köylerine
Barışı sevenlere
Müjde müjde insanlığa
Büyüyor yiğit Aydınlık"

* * *

Bugünkü son mektubumuz da Adana'dan. Ortaokul birinci sınıf öğrencisi E.Barol, Aydınlık'ı çıktığı günden beri takibetmekte. Öğrenci okuyucumuz Barol, bir yandan okul harçlığından artırırken diğer yandan evlerine gelen misafirlere Aydınlık'ın önemini anlatarak gazetemize destek sağlamaya çalışmakta. E.Barol bugüne kadar biriktirdiği 363 lirayı göndererek Aydınlık'ın gücüne güç kattı.

Okuyucularımıza gösterdikleri maddi ve manevi destekten dolayı teşekkür ederiz.

---

düşünce dünyası

KREDİ VE YURTLAR KURUMU GENEL KURULUNUN ARDINDAN

1) Öğrenci kredileri en az ayda 5000TL.olmalıdır.

2) Krediler için eşel-mobil sistemi getirilmelidir

3) Kredi ve Yurtlar Kurumu, kendine bağlı yurtlarda ucuz yemek çıka tmalıdır

4) Yurtlara barınmak ihtiyacı olan bütün öğrencilerin huzur içinde gidebilmesi sağlanmalıdır

Bahri Eskin

DGBF Merkez Yürütme Kurulu üyesi

ANKARA'da Kredi ve Yurtlar Kurumu Genel Kurulu toplandı. Binlerce üniversite öğrencisi merakla Genel Kurulun alacağı kararları beklemektedir.

Öğrenciler en kısa zamanda kredilerin artırılmasını beklemektedir. Gerçi Gençlik ve Spor Bakanı Talat Asal yaptığı açıklamada, kredilerin artırılacağını söylemiştir ama, bu artışın ne kadar olacağını belirtmemiştir. Bilindiği gibi öğrenciler, bugün 3 ayda 4.500 TL, yani ayda 1.500 TL kredi almaktadır. (O da alabilenler) Bu para ile bir öğrencinin geçinmesinin imkanı olmadığı açıktır. Özellikle son zamanların en çok perişan ettiği bir kesim de öğrenciler olmuştur. Zaten güçlükle öğrenimlerini sürdüren pek çok öğrenci, şimdi okulunu terketmeyi, bulabilirse bir işte çalışarak okumayı, ya da memleketine dönerek ancak sınav zamanları okuluna gelmeyi düşünmektedir. Bu durum zaten okullarımızda düşük olan eğitim seviyesini daha da düşürecektir. Başarısız öğrenciler artacak, kayıt almalar hızlanacaktır. Bu yüzden, öğrencilerin ekonomik durumunu düzeltecek tedbirler acilen alınmalıdır. Bunun için daha önceden açıkladığımız önerilerimizi tekrar ediyoruz.

1) Öğrenci kredileri en az ayda 5000TL. olmalıdır ve krediler üç ayda bir değil, her ay ödenmelidir. Öğrenciler bu hayat pahalılığında zaten sınırlı olan kredilerini almak için 3 ay beklemek zorunda bırakılmamalıdır

2) Krediler için Eşel Mobil sistemi getirilmelidir. İkide bir devalüasyonun olduğu ve paranın değerinin düştüğü fiyatların hızla arttığı ülkemizde, fiyatların çok çok gerisinde kalan ve komik bir miktar haline gelen öğrenci kredilerinin artışını düzenlemenin en sağlıklı yolu bu olacaktır. Bununla ilgili gerekli yasal düzenlemeler vakit geçirmeksizin yapılmalıdır.

3) Kredi ve Yurtlar Kurumu kendine bağlı yurtlarda ucuz yemek çıkartmalıdır. Kredi Yurtlara bağlı yurtlarda kurumun ön ayak olmasıyla öğrencilere ucuz yemek çıkartılmasının imkanı vardır. Bu, yemeğe büyük paralar ödemek zorunda bırakılan öğrencileri biraz ferahlatacaktır. Kurum bunu dışarıdan bir takım kişilere vermeli, bizzat kendisi önayak olmalıdır. Ayrıca öğrencilerin çoğunlukla gidip geldiği belli yerlerdeki lokantalarla anlaşılarak öğrencilere indirimli yemek verilmesi Kurum tarafından rahatlıkla sağlanabilir.

4) Yurtlara ,barınmak ihtiyacı olan bütün öğrencilerin huzur içinde gidebilmesi sağlanmalıdır

Hâlâ birçok yurtta zorbaların tahakkümü hüküm sürmektedir ve öğrenciler huzur içinde barınma olanağından yoksundurlar. Bu yüzden ihtiyacı olduğu halde, binlerce öğrenci sağlık koşullarından tamamen yoksun, bodrum katlarında, gecekondularda kalmaya mahkum edilmektedir. Bu yurtlardan biri de binlerce öğrenci kapasiteli AÖS yurdudur. İstanbul Devrimci Gençlik Birliği'nin defalarca Başbakana ve çeşitli makamlara başvurusuna rağmen, yurtta bir avuç Dev Sol'cunun zorbalığı devam etmektedir. Ve yurdu üs olarak kullanmaktadırlar. Yurt müdürü ise zorbalarla uzlaşmaktadır. Yurtlar zorbalardan kurtarılmalı ve zorbaları himaye eden yurt müdürleri görevlerinden alınmalıdır. Yurtlarda hangi görüşten olursa olsun ihtiyacı olan her öğrenci demokratik bir ortam içinde kalabilmelidir.

Kredi ve Yurtlar Kurumu, Gençlik ve Spor Bakanlığı, gençliğin meselelerine doğru bir yaklaşım içinde bulunmalı ve gençliğin taleplerine kulak vermelidir. Ancak bu, okullarımızda ve yurtlarımızda gençliğe musallat olan anarşi mihraklarının gençliğin haklı istemlerinin altından girip üstünden çıkarak, bunları istismar etmelerini ve yeni kargaşalık eylemlerine bahane olarak kullanmalarını önleyecektir.

Birinci Meclis ve Atatürk demokrat mı, değil mi?

Hüseyin Bayaz

Emekli Tarih Öğretmeni

Büyük Meclis hiç bir işte oyunbozanlık etmedi

Atatürk'ün büyük saldırı için yaptığı planlara bütün komutanları karşıdırlar. (Asım Gündüz sayfa 144-145-146)

a) Atatürk bunların hiçbirine dokunmaz. Hele Yakup Şevki Paşanın tepkisi pek aşırıdır. Planı kendisine veren İsmet Paşa'ya (Bu millet seni de sana bu planı vereni de asar) der. (12). Ata bunların hepsini sevgi ile karşılar. Sonradan özür dileyen paşaya Ata'nın yanıtı şöyle olur: (Hocam zafer büyük milletimizindir ve hepimizindir. Sizin emeğinizindir.) (13). Çünkü bozguncu bir davranışta bulunmayacaklarından kuşkusuzdur. Ama bozgunculuk yapabileceğinden kuşkulandığı 1. Ordu kumandanını saldırıdan iki ay önce alır yerine Nurettin Paşa'yı getirir.

b) Rauf Beyin Sivas Kongresinden beri kendisinin düşüncesinde olmadığını bilir. Ama Meclis istediği için -işte bu demokrat olmadığına örnek verdiğiniz günlerde- başvekil olarak hükümetin başında bulunmasına engel olmaz. Hem de Lozan Barışının sonuna değin İsmet Paşa'yı Lozan dönüşü karşılamamak için kendi çekilinceye kadar. Uzun bir süre.

c) 8 Temmuz 1922'de Meclis bakanları Bakanlar Kurulu Başkanını doğrudan doğruya gizli oyla seçmelerini yasalaştırır böylece Mustafa Kemal'i önceki yasaya göre Meclis Başkanı olması dolayısı ile Bakanlar Kurulu Başkanlığından almış olur. Bakanların da Meclis Başkanının göstereceği adaylar arasından seçilmesi ile ilgili yasa hükmünü kaldırarak Ata'nın iki önemli görevini elinden alır. Ata buna en bunalımlı günlerde karşı çıkmaz. (14).

d) Gizli oturumlarda Ata'nın bütün savunmasına karşın Meclis. Nurettin Paşayı görevden alır ve onu mahkemeye verir (15)

Bütün bunlar gösteriyor ki Ata'nın hem de süresiz Başkumandan olduğu sıralarda bile, büyük amaca engel olunmadığı işlerde Meclisin bütün yetkilerine karşı saygılıdır. Ama o büyük amaca engel davranışlarda bütün gücünü o şaşmayan mantığı ile dinleyicilerini büyülereyerek inandıran sözleri ile durumu düzeltir. Büyük Meclis de böyle günlerde (bu her verdiği sözünü yerine getiren ünlü başkanını) hep tutmuş hiç bir işinde oyun bozanlık etmemiş hiç bir bozağızlının (demagog) arkasına düşmemiştir.

Nasıl ki bu söylediğiniz Meclis oylamasında karşıcıl da var, çekimser de, ama onların yedi katı Ata'yı Başkumandanlığa seçenler de vardır. Ata'nın yasa dışına çıkmadığına Erzurum Kongresi sırasında Erzurum'a yeni atanan valinin paşayı düşündürmesine, Rize delegesinin (Paşam üzülme gerekirse Kop Dağında temizlenir) sözlerine verdiği ters yanıtı anarak bu sözünden ve bu davranışından çıktığını görmediğini Cevat Dursunoğlu yazar (16). Ama benim bilmediğim ve sizin bildiğiniz olaylar varsa bunu yazarsanız bir gerçeği öğrenmiş olarak sevinirim. Çünkü birkaç insan zaafı göstermiş ise bu Ata'yı küçültmez. Himalayalar dizgesi bir iki tepesi yamulsa, yuvarlansa da büyüktür. Buna inananlardanım.

Saltanatı halifelikten ayırması için konuştukları ise kural dışıdır, doğrudur. Ama ben savunmasına bile gerek görmüyorum. Çünkü bu konuştuklarınızın yayınlandığı sütunların hemen yanında sayın bayan Nimet Arzık yazıyordu. Mescid-i Haram sanıklarının başına gelenleri okuduğumda layik bir memleketin yurttaşı olduğuma tanrısına şükrediyor ve yanıtını en çarpıcı yönü ile veriyordu. Türk çocuklarının ilk terbiyecisi olan Türk analarında bugün biraz varlık varsa bu o büyük Türk'e yakışan çıkışın sonucudur.

Sanırım siz de bir felsefe hocası hanımın çocuğu olmanıza başarınızı borçlu olduğunuzu söylüyordunuz Türk Dili Dergisinde. Hanım arkadaşımız yazmıştı da, okumuş sevinmiştim. Bunları bir yanlışı saptamak için değil, o günleri yaşamış bir kişi olarak yeterince değerlendirilmemiş olmasına üzülerek yazıyorum.

a) Bugün belgesini size veremeyecegim bir yabancı hanım yazar Ata ile yaptığı bir konuşmada şunları anlatıyordu:

Dünyanın en ilginç diktatörlüğünü kurmuş olan Atatürk diktatörlüğü kabul etmiyor ve durumunu şöyle anlatıyordu. "Ben diktatör değilim, ben yalnız milletimin isteklerini yerine getirmeye çalıştım. Onun için de milletim yaptığım işlerin hiç birine karşı çıkmadı" sözcüklerin tam tamına böyle olduğunu savunamam kuşkusuz ama anlam olarak böyle olduğunu anımsıyorum. İşte bence de Ata'yı en iyi tanımlayan söz budur. Onu da gene kendisi yapmıştır.

Bana göre Atatürk bir okuldur. Bunun anlaşılması Türk ulusuna bir bilgi olarak da çok şey kazandırır. Siz bunu yapabilecek güçte ve yerdesiniz.

Atatürk doktorasını kurmay olarak yapmış, pek güzel belirttiğiniz gibi kendisini yetiştirmek için çalışmış, okumuş, kumandan olarak, sivil önder olarak başarılar kazanmış bir bilgindir. Okul yaşamından da bunu anlayabiliriz. Orta öğreniminde pek belli bir öğrenci değil, Harbiye'de daha çok kendini gösterir ama önlerde değildir, gene de kurmaylık sınavını kazanır, orada da ilk yıllarda önde değil ama son yıl sınıf birincisidir. Ne varki ilk sınıf numaraları da göz önüne alınarak başarı sırası saptandığı için birinci olamaz. Son yaşamında ise dünyada birinci olmuştur.

Bir yabancı yazar kendisi ile yaptığı bir görüşmede O'nu Büyük İskender'e benzetir. "Siz de Makedonyalısınız İskender de, siz de komutansınız İskender de" deyince Atatürk sözünü keser ve "Benzerlik burada biter, O başkalarının memleketini işgal için savaştı, ben yurdumu kurtarmak için savaştım." diyerek padişahlığı elinin tersiyle itelediği gibi Büyük İskender'e benzemeyi de iteler. Ve büyüklüğün ne denli ters değerlendirildiğini de bir tümce ile açıklar. Bu bakımdan onun asker olmasına karşın belirgin bir yönü de barışçı; halkçı ve başkalarının hakkına saygılı olmasıdır.

O'nun başarısı ile kazanılan Lozan Barışı ne kimseden bir şey istediğimiz ne de vereceğimiz olmadığı için bugüne değin savaş dışı kalmamızı sağlamıştır.

İdeolojisi olmadığını söyleyenler de vardı konuşmacılar arasında. Ama bence var. Hem de pek güzeldir ve bilimseldir. Bakınız siz bile laikliği ve cumhuriyeti getirdiğini söylüyorsunuz da "devrimcilik" ilkesini saymıyorsunuz. O bir parti kurmuş, devrimcilik ilkesini de oklarının başına geçirmiştir. Ama sonradan statükocuların istilasına uğrayan partisi, bu ilkeden hiç bahsetmez olmuş. İşte sizin de acı acı yakındığınız, bu ilkenin unutulmuş olmasından ileri geliyor. İnönü bile (CHP sosyalist değildir ve hiç bir zaman da olmayacaktır) diye CHP'nin geleceğini bile bağlıyordu. Öylesine ki dünya sosyalist olsa CHP bütün dünyaya arkasını çevirecek sosyalist olmayarak kalacaktı. Bunun karşısına çıkıp da bir kişi olsun (Yahu bizim altı okumuzdan birisi de devrimciliktir hep böyle kalıp hiç değişmeyecek miyiz?) demedi. Çünkü unutturulmuştur. Yakındığınızın kaynadığı da budur işte.

Evet Atatürk'ün kuramcılığı da vardır (Doktrine kaçmayalım, doktrin bizi dondurur) der. Ben bunu Ata'nın devrimci ideolojisinin açıklanması olarak şöyle yorumluyorum: Dünya döner ve hiç bir gün öbürgüne benzemez sen de bu değişen günlere uyum sağlayabilmek için devrimci olmalısın. Cansızlar gibi durağan olmamalısın. Ata partisini bu ilke ile kurmuş, gerekince solun en ucuna kadar gidebilmek olanağını sağlamıştır. Ama bizler ona sahip çıkamadık. Statükocular bunu unutturdular bize. Hem de Türk düşününe uygun biçimde atasözlerimiz gibi Nasreddin Hoca'nın nükteleri gibi 'devrimciyiz' sözü ile kuramını oluşturur. Bir tümce ile de açıklar.

Devrimciliği de bilgiye dayandırmak için üniversiteler açmış üzerine (Hayatta en hakiki mürşit ilimdir) yazdırmış devrimciliğin birer akademisi olarak da Dil ve Tarih Kurumlarını oluşturmuştu. Acı acı yakındığınız gibi bunları hep ters çevirdiler. Bu devrimcilik ilkesinin bayrağını yalnız TDK taşıma çabasındadır. Bu direnç, statükocuların o günden bu yana Dil Kurumuna 'cihat' açmalarının nedeni olmuştur. Kurum bu saldırılara bugüne değin yiğitçe karşı koyabildi. Bakalım daha ne kadar direnebilecektir. Çünkü saldırının durmayacağı kesin. Tarih Kurumunu ise DP iktidara geldiği 1950 yılında yozlaştırmayı başarabilmiştir. Bu yüzden de ona sataşan olmadı.

Benim bilmediğim daha pek çok yönleri vardır Ata'nın. Kuşkusuz savunduklarımda yanıldıklarım da olabilir. Buna siz eğilirseniz Ata'nın cumhuriyetimizi ve bağımsızlığımızı koruyuculuğu ile ödevlendirdiği gençlerimize pek çok gerçekleri gösterebileceksiniz. Ve hiç bir yerde emeğiniz bu ölçüde değerlenmeyecektir. Bundan kuşkunuz olmasın. Beni bağışlayınız ve saygılarımı kabul ediniz.

BİTTİ

DİP NOTLAR

(12) Hikmet Bayır, Bellefen, sayı 80, s. 660
(13) Asım Gündüz, age, s. 131
(14) Söylev, s. 486
(15) Sadi Borak, age, s. 265 ve 310
(16) Cevat Dursunoğlu, Milli Mücadele Erzurum, s. 118

---

demokrat gözüyle

lütfü oflaz

Eften-Püften

TV bültenlerinde, gazete manşetlerinde, Meclis kürsülerinde günün en hareketli tartışması:

"İşbaşındaki hükümet 100 günlük oldu mu, olmadı mı?"

Bu konuda herkes bir hesap yaptı, her kafadan ayrı bir ses çıktı...

CHP'ye bakarsanız, hükümet 100 günlük olalı neredeyse bir hafta olacak...

AP'ye sorarsanız, hükümet bir hafta sonra, yani 6 Martta 100 günlük olacak ve 8 Martta da Demirel 100 günün hesabını veren bir basın toplantısı yapacak...

Öte yandan MSP'ye göre, hükümet 10 Martta 100. gününe basacak...

Görüyorsunuz ya, rakamların dahi tartışıldığı belki de tek ülkeyiz.

İki kere ikinin kaç ettiği konusunda bile farklı görüşler ileri sürmekteyiz.

Öyleyse ne yapalım?

Ne yapalım ki, hükümetin 100 günlük olup olmadığını hesaplayalım?

Böylelikle de, bu anlamsız ve de zamansız tartışmayı biran evvel sonuçlandıralım...

En iyisi yabancı gazetelere şöyle bir ilan verip, hesap uzmanı arayalım:

ARANIYOR!

Hükümetimizin 100 günlük olup olmadığını hesabedecek bir yabancı hesap uzmanı aranıyor...

Çünkü ülkemizin politikacıları ve de hesap adamları(!) bunun hesabını bir türlü yapamıyor, her biri bu konuda değişik görüşler ileri sürüyor...

Dolayısıyla, şu anda ülkemizin en önemli problemi(!) çözülemiyor...

Onun için, hesaptan anlayan yabancı uzmanların devletimize çok acele müracaatları gerekiyor.

TC

• • • • • • • • • • •

Gülmeyiniz!

Biz, "farelerin nasıl ödürüleceğini öğrenmek için" dışarıdan yabancı uzman getirtmiş bir ülkeyiz...

Yine biz, "süte su karıştırılmasını önlemek için" yabancı uzmanların bilgisine başvurmuş bir ülkeyiz...

Dahası, "sokaktaki çöpleri hangi metotla toplayalım" diye yabancı uzmanlara danışmış bir ülkeyiz...

Hatta, bunlar ve bunlara benzer konuları yerinde inceleyip, öğrenmeleri için milyonlar sarfedip dışarıya heyetler yollamış bir ülkeyiz...

Bırakırız ülkenin en önemli meselelerini, işte böyle eften-püften şeylerle vakit geçiririz.

Eften-püften şeylere vakit harcamak konusunda eşimiz, menendimiz yok bizim.

Doğu Perinçek
Anarşinin Kaynağı ve Devrimci Siyaset
60 LİRA
Genel Dağıtım: TOR-DA
Hamam Sok. No: 4
Cağaloğlu/İSTANBUL
Tel: 27 25 22
AYDINLIK YAYINLARI

itiraf
Davadan dönen ülkücü
Ömer Tanlak anlatıyor...
AYDINLIK YAYINLARI
60 Lira

BULMACA

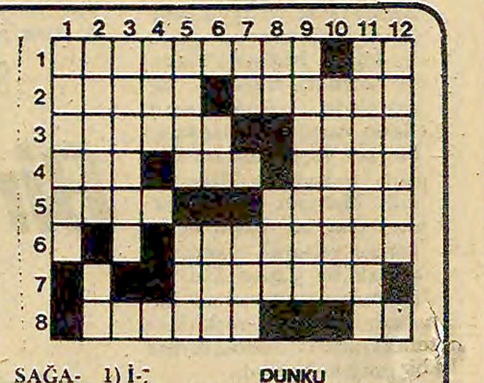

SOLDAN SAĞA- 1) İran'daki mollalara verilen ad- TERSİ bir renk. 2) Değerli bir maden- ABD başkanlarından biri. 3) TERSİ İzmit körfezinde şirin bir kasabamız- Bir renk. 4) Çoğul eki- Apartman bölümlerinden biri- TERSİ bir dans türü 5) Yalım, yalaz- Arjantin asıllı ünlü bir futbolcu. 6) Atatürk zamanının savunma bakanlarından. 7) Dünyaya ait. 8) Bir kıta-TERSİ soru edatı.

YUKARIDAN AŞAĞIYA- 1) TERSİ İspanya'da bir liman şehri. 2) Köy Enstitülerine büyük emeği geçen eski Milli Eğitim Bakanlarımızdan birinin soyadı- Sodyumun simgesi. 3) TERSİ kız evlat. 4) Çeşit, nevi. 5) Bir ilimiz- TERSİ sözle dokundurma. 6) TERSİ isim- TERSİ kıpkızıl ateş. 7) TERSİ Türk parası- TERSİ söz verme. 8) Güzel sanat- TERSİ ibadet veya Allaha yakarış. 9) İran'ın milli lideri. 10) Sumatra adası ile Hindiçini yarımadası uzantısı arasındaki boğaz. 11) Mısırlı Mehmet Ali Paşa'nın lakabı 12) Tarihte ünlü bir hükümdar.

DUNKU BULMACANIN ÇÖZÜMÜ

	1	2	3	4	5	6	7	8	9	10	11	12
1	A	F	G	A	N	İ	S	T	A	N	■	L
2	S	A	R	M	A	Ş	I	K	■	A	S	A
3	U	S	A	■	M	■	N	A	Ş	İ	T	■
4	N	■	M	Ü	L	G	A	■	A	R	A	Ç
5	S	A	■	S	A	L	V	A	D	O	R	■
6	İ	M	A	L	■	O	■	S	A	B	■	Ç
7	O	R	Ç	U	S	P	O	R	■	İ	S	A
8	N	A	■	P	İ	■	M	A	Ç	■	U	S

İŞKENCE GÖREN İRANLILAR AKIN AKIN TAHRAN'A GELİYOR

Komisyon SAVAK'ın işkencesinden geçenleri dinledi

TAHRAN (AP-AA-THA)

Devrik İran Şahının işlediği suçları soruşturmakla görevlendirilen Uluslararası Soruşturma Komisyonu dün sabah Şahın gizli polisi SAVAK'ın işkencesine maruz kalmış bir grup İranlıyı dinledi.

Komisyonun önüne çıkabilenlerin, yakınlarının yardımıyla koltuk deyeneklerine dayanarak veya tekerlekli sandalyelerde Tahran'daki BM binasına girdikleri belirtildi.

SAVAK tarafından işkence görenlerin Komisyonun oturumlarında ifade verebilmek amacıyla köy ve kentlerden akın akın Tarhran'a gittikleri bildirildi.

Homeyni'nin bir sözcüsü, köylü ve kentlilerin lider Homeyni'nin çağrısına uyarak Tahran'a ifade vermeye gittiklerini açıkladı. Sözcü, Soruşturma Komisyonunun, tanıkların ifadelerine göre Şah ve SAVAK'ın suçlarını saptayacağını açıklamasına ekledi.

Sözcü, ayrıca ifade vermeye Tahran'a gelen herkesin otel paralarının devlet tarafından karşılanacağını ifade etti.

Beni Sadr:"Afganistan'da olanlar halkımıza ülkeyi savunmaya hazır olmaları gerektiğini öğretti"

Tahran Radyosu da Homeyni'nin Soruşturma Komisyonunun devrim gazilerini de görmesini istediğini bildirdi. Homeyni demecinde, "Böyle bir görüşmenin Şahın ve Amerika'nın katliamlarını daha fazla açıklığa kavuşturacağı"nı söyledi.

Öte yandan Komisyonun oturumlarına katılacak olan avukatların Dışişleri Bakanı Kutbzade ile bir görüşme yaptıkları, ancak bu görüşmeden "çok sinirli" çıktıkları belirtildi.

TAHRAN'DA BÜYÜK GÖSTERİ

Bu arada yüzbinlerce İranlının Tahran'daki ABD Büyükelçiliği nin önünde ABD'yi protesto eden gösteriler yaptığı bildirildi.

Gösterilerin sonunda düzenlenen mitingde Devlet Başkanı Abdulhasan Beni Sadr da bir konuşma yaptı. Beni Sadr konuşmasında Sovyetler Birliği'nin Afganistan'a müdahalesine değinerek, "Afganistan'da olanlar halkımıza ülkeyi kendi başlarına savunmaya hazır olmaları gerektiğini öğretti" dedi. Beni Sadr ayrıca Devrim Muhafızları ve ordu içinde yasa ve düzenin korunması gerektiğini belirterek, yasalara karşı çıkanların çok sert biçimde cezalandırılacağını söyledi.

ABD Büyükelçiliğini işgal altında tutan öğrenciler de mitinge katıldılar ve yaptıkları konuşmalarda ABD'nin sonunda devrik Şahı geri vermek zorunda kalacağına işaret ettiler.

Öte yandan öğrenciler. Soruşturma Komisyonunun rehineler arasındaki casuslardan bazılarını görebileceğini söylediler.

İran Devrim Konseyi'nin sözcüsü Hasan Habibi önceki gün konuya ilişkin yaptığı açıklamada, Komisyonun rehineleri yalnızca tanık olarak görebileceğini belirtmiş, ancak işgali sürdüren bir grup öğrenci buna karşı çıkmıştı.

4 TÜRKMEN'İN ÖLÜMÜYLE İLGİLİ SORUŞTURMA

Bu arada, İran Devlet Başkanı Beni Sadr'ın, Gümbed-i Kavus'da 4 Türkmen yöneticisinin ölümüyle ilgili olarak bir soruşturma açılmasını isteyeceğini bildirdi.

5 yaşındaki Abdülfazl'ın kolları SAVAK işkencecileri tarafından "terörist" olduğu gerekçesiyle omuzuna kadar kesildi. Biri 6 aylık olan iki kardeşi de SAVAK tarafından katledilen Abdülfazl'ı görünce Waldheim'in gözleri yaşarmıştı.

● ● ●

"Tarihi Uzlaşma" bitti!

İtalyan Hıristiyan Demokrat Partisi Berlinguer ile uzlaşmayı reddetti

DIŞ HABERLER SERVİSİ

İtalyan Hıristiyan Demokrat Partisinin (DC) 14. Kongresi, Berlinguer'in Komünist Partisi ile ittifaka karşı olan kesimin zaferiyle sonuçlandı. 5 gün süren Kongrede alınan bir karar ile İtalyan Komünist Partisinin (PCI) hükümete katılma isteği reddedildi. Yapılan oylamada, delegelerin yüzde 58'i, "tarihi uzlaşma" stratejisine son verilmesini kararlaştırdı.

Fanfani, Donat-Cattin, Rumor ve Colombo gibi etkili yöneticilerin yer aldığı kanat, PIC'nın "Başka tür bir parti" olduğunu belirterek, DC-PCI işbirliğine son verilmesi gerektiğini belirttiler.

Öte yandan, "Aldo Moro'nun halefi" olarak bilinen, Partinin eski Genel Sekreteri Zaccagnini, bütün savunmalarına rağmen Kongreyi PCI ile işbirliği yapma konusunda ikna edemedi.

DC içinde yer alan çeşitli gruplar (Muhafazakarlar, Avrupacılar, Bürokratlar) PCI ile işbirliğine karşı çıkarken, sadece Zaccagnini'nin PCİ'nın hükümete katılabilecek bir parti olduğunu öne sürmesi dikkat çekti.

Kongre boyunca süren tartışmalar sırasında, Berlinguer'in Moskova'ya karşı belirli ölçüde tutum aldığı, ancak bunun yetersiz olduğu belirtildi. "Europa" dergisini çıkaran Avrupacı kesim ise, Berlinguer'in birçok protestosuna rağmen, aslında hâlâ Sovyet yanlısı bir partinin lideri olduğunu öne sürdü. Avrupacı kanadın sözcüleri, Batı Avrupa'nın Sovyet tehdidi karşısındaki durumunu, özellikle de Batı Avrupa-ABD ittifakı sorununa değindiler.

Roma'daki gözlemciler, DC'nin 14. Kongresini, "Tarihi Uzlaşmanın" sonu olarak değerlendiriyorlar. DC içinde aslında hiç kimse açıkça PCI ile işbirliğinden yana değil. Ancak, parti içindeki çizgi mücadelesi Berlinguer'in geçenlerde yaptığı "hükümete katılma gerekliliği" çağrısıyla ilintili bulunuyor. Çizgi mücadelesinde PCI ile işbirliğinden yana olanlar ve Berlinguer bir kez daha kaybetti. Böylece Berlinguer, İtalya'nın en büyük partisinden bir "onay belgesi" isterken, açık bir ret cevabı ile karşılaştı.

Tel Aviv'de Mısır, Kahire'de İsrail Elçiliği açıldı

Carter, Filistin devletine karşı çıktı

- Mısır-İsrail Elçiliklerinin açılması işgal altında yaşayan halk arasında ve Mısır'da tepki yarattı
- ABD, Mısır'a 4 milyar dolarlık silah veriyor

KAHİRE/TEL AVİV/ WASHİNGTON

Mısır ile İsrail karşılıklı olarak Büyükelçilikler seviyesinde diplomatik ilişkilerinin başladığını ilan ederken, ABD Başkanı Carter, İsrail'i tanımadıkça Filistin Kurtuluş Örgütü ile görüşmeyeceğini söyledi. Öte yandan ABD'nin Mısır'a 4 milyar dolarlık askeri malzeme vereceği bildirildi.

***

Mısır Devlet Başkanı Enver Sedat'ın 1977 Kasımında Kudüs kentine yaptığı ziyaretle başlayan Mısır-İsrail ilişkileri, dün Kahire ve Kudüs'te Büyükelçilerin Devlet Başkanlarına güven mektuplarını sunmasıyla yeni bir boyuta ulaştı.

Kudüs'te İsrail Devlet Başkanının evinde yapılan törende, Mısır'ın Tel Aviv'deki ilk Büyükelçisi Saad Murtada güven mektubunu İsrail Devlet Başkanı Navon'a sundu. Törende yapılan konuşmalarda Murtada, İsrail ve Arap halklarının dostça ve iyi komşuluk ilişkileri içinde yaşaması gerektiğini belirtirken, Filistin halkının meşru haklarının yerine getirilmesini istedi.

Murtada, Tel Aviv'deki Hilton Otelinde geçici olarak bir Mısır Büyükelçiliği bürosu kurarak, Kahire yönetiminin işgal altındaki Kudüs kentini İsrail'in başkenti olarak tanımadığını gösterdi.

Kahire'de de, İsrail'in ilk Büyükelçisi Eliahu Ben-Elissar Mısır Devlet Başkanı Enver Sedat'a güven mektubunu sundu.

TEPKİLER

Mısır ile İsrail arasındaki diplomatik ilişkilerin resmen başlaması Kahire ve işgal altındaki Arap topraklarında protesto edildi.

Kahire'de bir basın toplantısı yapan Sovyet yanlısı "İlerici Birlikçi Milli Partinin" Başkanı Halid Mohieldin İsrail bayrağının dalgalanması nedeniyle Mısır'ın İsrail tarafından işgal edilmiş olduğunu ileri sürdü. Öte yandan bir başka basın toplantısında bir grup muhalif, diplomatik ilişkilerin kurulmasını protesto ederken, İsrail'le yapılacak her türlü siyasi, diplomatik, ticari ve kültürel ilişkinin boykot edilmesini istedi.

Öte yandan İsrail'in işgal altında tuttuğu Batı Şeria ve Gazze'de bütün çalışanlar genel grev ilan ettiler. İsrail işgal makamlarının verdikleri bilgilere göre "bazı yerlerde işyerlerinin açılmamasına rağmen, bölge de taşkınlık olmadı."

FKÖ'de, Beyrut'ta yayınlanan bir açıklamasında diplomatik ilişkilerin resmen başlamasını şiddetle kınadı.

CARTER FİLİSTİN DEVLETİ FİKRİNE KARŞI ÇIKTI

Washington'da bir Musevi teşkilatının kongresinde konuşan ABD Başkanı Carter, bağımsız Filistin devletinin kurulması fikrine karşı olduğunu söyledi. "Bazı koşullar yerine getirilmeden Filistin Kurtuluş Örgütü ile de görüşmeyeceğini" söyleyen Carter, FKÖ'nün İsrail'i tanıması gerektiğini ileri sürdü. Carter, dün Lahey'de başlayan özerklik görüşmelerine de değinerek, "İsrail'in güvenliğini tehlikeye düşürecek kararların alınmasına da karşı olduğunu" belirtti. Musevi gençlerin hararetli alkışları arasında konuşmasını sürdürer Carter, ABD'nin İsrail'e yardım etmeye devam edeceğini sözlerine ekledi.

Öte yandan, Carter'ın Mısır ile İsrail'in diplomatik ilişkilere resmen başlamalarını büyük bir sevinçle karşıladığı bildiriliyor. İşgal altındaki topraklarda yaşayan Filistinlilerin özerkliği konusundaki Mısır-ABD-İsrail görüşmeleri de Lahey'de sürüyor.

WASHİNGTON MISIR'A 4 MİLYAR DOLARLIK ASKERİ YARDIM VERİYOR

ABD Savunma Bakanlığının bildirdiğine göre Washington yönetimi Parlamento'ya başvurarak, Mısır'a 4 milyar dolarlık askeri araç verilmesini önerdi. Söz konusu araçlar arasında 40 adet F-16 savaş jeti ve 250 adet M-60 tankı bulunuyor. Bu arada Mısır Devlet Başkanı Enver Sedat'ın Amerikan yönetiminden geliştirilmiş F-15 tipi savaş uçakları da talep ettiği bildiriliyor.

EL AHRAM: SAVUNMAMIZI İHMAL ETMEYECEĞİZ

Mısır'ın yarı-resmi yayın organı "El Ahram" gazetesi, diplomatik ilişkilerin başlaması ve ABD'nin Mısır'a yeni askeri yardım vermesi konusunda yaptığı bir yorumda, Büyükelçilerin değişimi ile özerklik görüşmelerinin birbirlerine sıkı sıkıya bağlı olduğunu söyledi. Diplomatik ilişkilerin başlamasının savunmayı ihmal anlamına gelmeyeceğini belirten "El Ahram", "İsrail ile ilişkilerin normalleştirilmesi, Filistin haklarından vazgeçildiği anlamına gelmez" dedi.

ÇİN GENELKURMAY BAŞKANLIĞINA YANG DEZHİ ATANDI

PEKİN (AP/AA)

Çin Halk Cumhuriyeti Başbakan Yardımcısı Deng Siaoping'in Çin Halk Ordusu Genelkurmay Başkanlığından çekildiği bildirildi. Deng'in yerine, Vietnam sınırındaki Kumming bölgesinin eski Komutanı Yang Dezhi getirildi. Yang, geçtiğimiz yıl Çin'in Vietnam'a karşı giriştiği ihtar hareketinin kumandanlığını yapmıştı. Yang ayrıca, Kore'de savaşan Çinli gönüllülerin de kumandanıydı.

Diplomatik kaynaklar, Genelkurmay Başkanlığı görevini bir başkasına devretmesinin Deng'in ülkedeki nüfuzunun azalmakta olduğu şeklinde yorumlanmaması gerektiğini söylüyorlar. Deng Siaoping, geçenlerde bir İngiliz ansiklopedisine yazdığı yazıda, 1980 ortalarında aktif siyasetten çekileceğini, danışman olarak görev yapacağını belirtmişti.

Çin, Amerika, Batı Avrupa ve Üçüncü Dünyayı birleşik cepheye çağırdı

- Sinhua, Kremlin'in bölücü çabalarına karşı Batı Avrupa'yı uyardı

PEKİN

Çin Halk Cumhuriyeti resmi haber ajansı Sinhua, 25 Şubat tarihli bülteninde "Amerika Birleşik Devletleri, Batı Avrupa ve Üçüncü Dünyanın, Sovyet yayılmacılığına karşı birleşik bir cephe kurmasını" istedi.

Sovyetler Birliği'nin Afganistan'ı işgal ettikten sonra bu ülkeyi petrol bölgesine inmek için bir sıçrama tahtası olarak kullanacağını tekrarlayan Sinhua ajansı, Batı Avrupa ülkelerini "Kremlin'in bölücü stratejilerine karşı" uyardı. Moskova'nın, ABD ile Batılı müttefikleri arasına nifak saçmaya çalıştığı belirtilen yorumda, İngiltere Dışişleri Bakanı Lord Carrington'un ABD-Batı Avrupa dayanışmasını vurgulayan açıklamalarına da yer verildi.

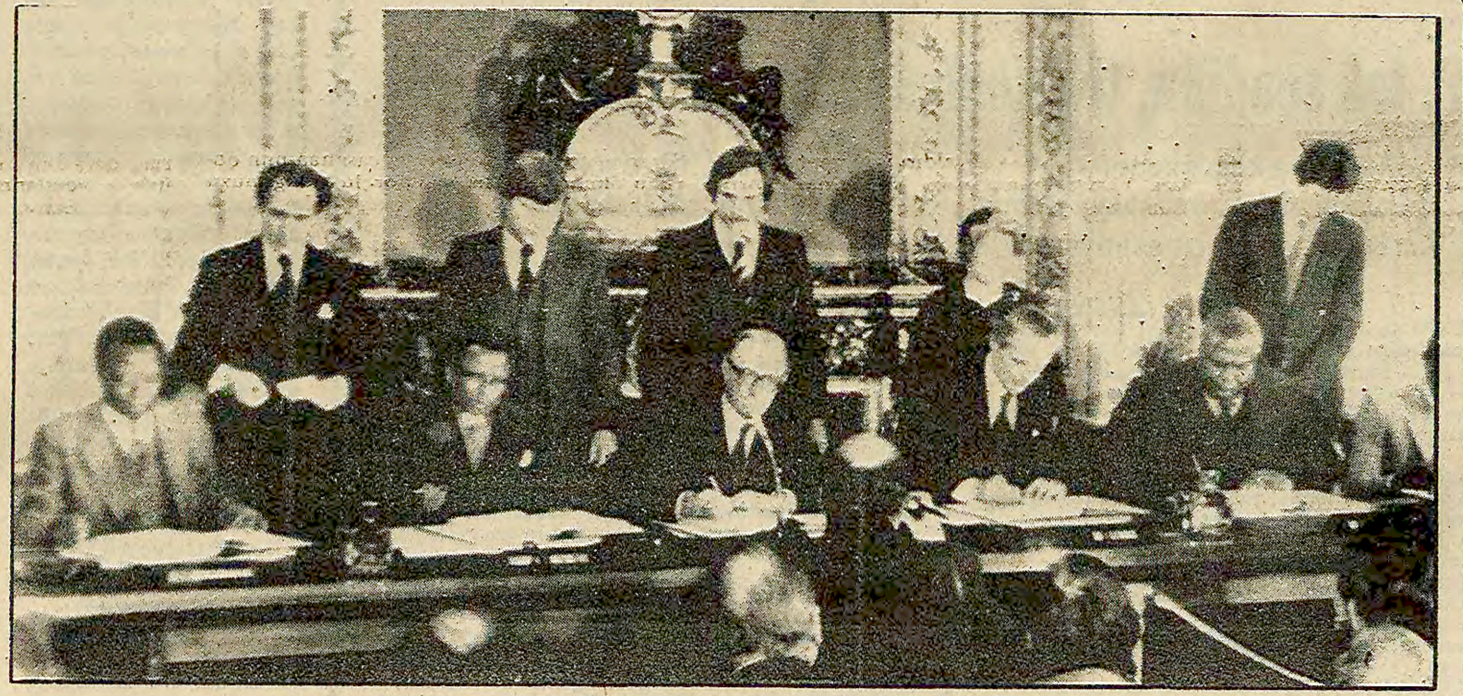

Seçimler 27-29 Şubat arasında yapılıyor

Zimbabve'de 27-29 Şubatta seçimlerin yapılmasını sağlayan Londra Anlaşmasının imza töreni. Şimdi birçok Afrika ülkesi İngiltere'nin bu anlaşmaya aykırı davrandığını belirtiyor. Bu arada Tanzanya, seçim sonuçlarını kabul etmezse, İngiltere'yle diplomatik ilişkilerini keseceğini açıkladı.

ZİMBABVE'DE SEÇİMLERE KATILAN DOKUZ PARTİ

Rodezya'da 27-29 Şubat tarihleri arasında yapılacak olan seçimlere 9 parti katılıyor. Bilindiği gibi Londra Konferansında varılan anlaşmaya göre, 100 sandalyelik parlamentodan 80 sandalye siyahlara 20 sandalye de beyazlara ayrıldı. Seçimlere katılan 9 parti şunlar:

Zimbabve Afrika Milli Birliği (Yurtsever Cephe) (ZANU-PF)

Mugabe'nin başkanlığındaki örgüt, adının başka bir parti tarafından kullanılması yüzünden ZANU-PF rümuzuyla seçimlere katılıyor. Gözlemciler 15 bine yakın gerillaya sahip bulunan bu Partinin seçimlerde en fazla sandalyeyi kazanacağını belirtiyorlar. Çoğunluğu gençlerden oluşan Parti siyahların gücünü ve gururunu temsil ediyor. Mugabe, Partisinin seçimlerden sonra Nkomo'nun partisiyle koalisyon kuracağını açıkladı.

Batılılar Mugabe'nin millileştirmeleri, toprak reformu isteğini kuşkuyla karşılamakla birlikte, seçime katılan adaylar arasında en yetenekli ve yetişmiş önder olduğunu da kabul ediyorlar. Öte yandan, Mugabe'nin seçim kampanyasındaki konuşmalarında baltalama faaliyetlerine girişmeyen beyazların mallarına ve yatırımlarına dokunulmayacağını açıklamasına rağmen, İngiliz Vali Soames, ZANU'nun adaylarını engellemek için her türlü provokasyonu yapıyor. Mugabe ise, Partisinin seçimlerdeki zaferi kabul edilmezse, silahlı mücadeleye tekrar başlayacağını açıkladı. Afrika Birliği Örgütü de Mugabe'nin bu tutumunu destekliyor.

Yurtsever Cephe (PF)

Rodezya'daki ilk ulusal siyah hareketinin kurucusu Nkomo'nun "Zimbabve Afrika Halkının Birliği" (ZAPU) Partisi şimdi 20 yaşında. Nkomo seçimlere "Yurtsever Cephe" adıyla katılıyor. Bilindiği gibi Yurtsever Cephenin diğer kanadını oluşturan ZANU'nun lideri Mugabe, daha güçlü olan partisinin, seçimlere ayrı katılacağını belirtmiş ve Nkomo'dan ayrılmıştı. Yurtsever Cephe, özel teşebbüsü koruyan ve sınırlı sosyalizmi geliştirmeye çalışan bir hükümet kurmayı savunuyor.

Afrika Birleşik Milli Birliği (UANC)

Abel Muzorewa'nın önderliğinde 1975'te oluşturulan bu Parti, beyaz azınlık hükümetinden bağımsızlık elde etmekte bütün Rodezyalı partilere bir çeşit şemsiye oldu. Muhafazakar ve Batı yanlısıdır. Geçtiğimiz ilkbahardaki sahte seçimlerde, Mugabe ve Nkomo'nun katılmamasıyla çoğunluğu sağlamayı başardı. O tarihten bu yana. Muzorewa'nın itibarı iyice azaldı. Şimdi parayla oy kazanmaya çalışıyor.

Birleşik Milli Federal Parti (UNFP)

Ian Smith'in ırkçı hükümetinde Başbakan Yardımcısı olan kabile şeflerinden Kayisa Ndiweni'nin 1978'de kurduğu bu Parti, Matabele Kabilesine özerklik veren federal bir hükümet biçimini savunuyor. Ndiweni'nin Matabele Kabilesi nüfusun yüzde 17'sini oluşturuyor. Bu Parti, 1979'daki seçimlerde 100 sandalyeden 9'unu kazandı. Bu kez Partinin şansı daha da az. Çünkü Yurtsever Cephe önderlerinden Nkomo da Matabele Kabilesinden.

Matabeleland Birleşik Halk Birliği (UPAM)

UNFP gibi bu Parti de federal bir sistem ve Matabeleland için özerklik istiyor. Başkanı beyaz bir dişçi olan Frank Bertrand yalnız siyahları aday kaydediyor. İki sandalye kazanma umudunda oldukları söyleniyor.

Zimbabve Afrika Milli Birliği (ZANU)

Rahip Sithole nin 1963 yılında ideolojik bir anlaşmazlık sonucu Mugabe'nin önderliğindeki ZANU'dan koparak, ülke içinde kurduğu parti. Bu Parti Mugabe'nin ZANU örgütü silahlı mücadele yürütürken, "iç çözümü" onaylayarak sahte seçimlere katıldı. Fakat o günden bu yana mevcut güçlerini de Mugabe'nin Partisine kaptırmış durumda. Sithole ilkbahardaki seçimlerde bile, ancak 12 sandalye kazanabilmişti.

Ulusal Demokratik Birlik (NDU)

Bir yıl önce kurulan partinin liderliğini işadamı Henry Chihota yapıyor. Partinin hiç bir konuda net bir siyaseti yok. Geçen yıl yapılan seçimlerde ancak yüzde 0,97 oy alabildi ve Parlamentoda sandalye kazanamadı.

Zimbabve Ulusal Cephesi (NFZ)

Geçen yılın sonlarına doğru gerilla lideri Mugabe'nin New York eski temsilcisi Michael Mawema tarafından kuruldu. NFZ esas olarak çoğunluktaki Karanga Kabilesine sesleniyor. Ancak binlerce Karangalı Nkomo veya Mugabe'nin saflarında gerilla.

Zimbabve Demokratik Partisi (ZDP)

Muzorewa'nın Partisinin Başkan Yardımcısı olan Chikerema'nın kabile ayrılığı temelinde UANC'den kopmasıyla kuruldu. Ülkenin ikinci en büyük kabilesi olan Zezuru'dan destek bekliyor. Fakat Mugabe'nin de bu bölgeden gelmesi bu Partinin şansını iyice azaltıyor.

Schmidt, Thatcher ile beklenmedik bir görüşme yaptı

- İspanya Başbakanı Bonn'a gitti

LONDRA/MADRİD (AA)

Batı Almanya Başba anı Helmut Schmidt'in zel bir ziyaret için gitti i Londra'da İngiltere aşbakanı Margaret hatcher ile beklenme ik bir görüşme yaptığı ildirildi.

İngiltere Başbakan ğından yapılan açıkla ada, iki başbakan ara ndaki görüşmenin iki at sürdüğü ve görüşme e Afganistan'a yapılan ovyet müdahalesi çer evesinde Doğu-Batı iliş leri ve dünyadaki duru a değinildiği belirtildi.

SUAREZ ALMANYA'DA

Bu arada İspanya Baş kanı Adolfo Suarez de rkaç saat sürecek bir smı ziyaret için Batı lmanya'nın başkenti onn'a gitti. Suarez hmidt görüşmesinde, fganistan'daki durum n sonra ABD ile Avru arasındaki ilişkiler Ortadoğu'daki geliş eler ele alındı.

Afganistan'ın işgali, Belçika'da protesto edildi

BRÜKSEL (OZEL)

Afganistan'ın Rusya tarafından işgal edilmesi Brüksel'de yapılan bir yürüyüşle protesto edildi. "Belçika-Afganistan Komitesi" tarafından düzenlenen yürüyüşe, Sosyal-Hıristiyan, Sosyalist, Fransızca Konuşanlar Cephesi ve Halk Birliği partilerinin milletvekilleri ve temsilcilerinin yanı sıra, çok sayıda demokrat kuruluşun üye ve temsilcileri de katıldılar. Yol boyunca, "Rusya Afganistan'dan Defol" ve "Brejnev Afganistan'dan Elini Çek" sloganlarının atıldığı yürüyüşte Brüksel'de yaşayan vatandaşlarımız da Brüksel Türkiye Halk Birliğinin (BTHB) pankartı altında yürüdü.

Kipriyanu, Batı Avrupa gezisine başladı

LEFKOŞE

Kıbrıs Rum Yönetimi lideri Spiros Kipriyanu, Paris, Londra ve Roma'yı kapsayan resmi ziyaretlerine başladı. Kipriyanu'nun Fransız ve İtalyan yetkililerle yapacağı görüşmelerde Kıbrıs'taki son gelişmeleri ele alacağı açıklandı.

Öte yandan, Kipriyanu'nun Batı Almanya'yı da ziyaret etme isteğinin Başbakan Schmidt tarafından geri çevrildiği bildirildi. Kıbrıs Rum Yönetimi sözcüsü, Schmidt'in işlerinin yoğun olması nedeniyle bu isteği geri çevirdiğini açıkladı.

Yorgo Rallis "Tito ölse dahi Balkanlar'da denge bozulmaz"

KÖLN (AA)

Yugoslavya Devlet Başkanı Josip Broz Tito'nun sağlık durumunda bir değişiklik olmadığı ve rahatsızlığının ciddiyetini koruduğu bildirilirken, Yunanistan Dışişleri Bakanı Yorgo Rallis bir açıklama yaptı. Rallis açıklamasında, Tito ölse dahi Balkanlar'daki askeri ve siyasi dengenin bozulmayacağını söyledi.

Kaddafi'ye karşı muhalefet oluşuyor

DIŞ HABERLER SERVİSİ

Arap ülkeleri ve Batı Avrupa başkentlerinde bir enformasyon gezisine çıkan Libyalı muhalifler, Kaddafi rejiminin ülke içinde büyük güçlüklerle karşılaştığını ve muhalefetin Trablusgarp yönetimini devirmek için örgütlenmeye başladığını açıkladılar. İsimlerinin açıklanmasını istemeyen, aydınlardan ve firar etmiş subaylardan oluşan muhalif grubun sözcüsü, Libya Devlet Başkanı Albay Muammer Kaddafi'nin "Faşist, tedhişçi ve kabileci yönetiminin bir halk ayaklanması sonucunda devrileceğini" söylediler. Halen Libya'da ordu ve halk içinde örgütlendiklerini söyleyen muhalifler, Libya'da "Anayasa temelinde, halkın yönetime katılacağı milli ve demokratik bir rejim kurmak" amacıyla mücadele ettiklerini belirttiler.

Öte yandan Libya'da yayınlanan "Ezzahf El Akhdar" (Yeşil Yürüyüş) adlı haftalık dergi, muhalifleri doğrulayan yayınlar yapıyor. Derginin son sayısında yayınlanan bir makalede, "İktidar mekanizmasının içinde bile suç ortakları olan devrim düşmanlarından kurtulmak gerekir" dendi. "Yıkıcılık, ekonomik ve toplumsal bunalım yaratmak isteyen karşı-devrimciler kızgın kum üzerinde fizikman yok edilmelidir" cümlesiyle devam eden makale, Tunus Afrika Basını (TAP) ajansı tarafından yabancı dillere çevrildi.

Bu arada Libya'daki Tunuslu diplomatların verdikleri bilgilere göre, geçtiğimiz ay içinde Libya'da askeri önlemler artırıldı. Başkentin çevresini kuşatan yeni askeri birlikler, Trablusgarp'ın içinde resmi binaların önünde de mevzilendiler. Öte yandan Trablusgarp ve Bingazi Üniversitelerinde de küçük çaplı öğrenci hareketlerinin başladığı bildiriliyor.

Libya yönetimi, ülke içinde yoğunlaşan kargaşalıkları önlemek amacıyla yığınsal tutuklamalara girişti. Tunuslu diplomatların verdikleri bilgilere göre, Trablusgarp rejimi, Libyalıların ülke dışına çıkmasını da yeni kararnamelerle kısıtladı. Bu arada Libya basın-yayın organlarında Tunus aleyhtarı kampanyanın bütün şiddetiyle sürdüğü bildiriliyor. Libya gazeteleri, Gafsa baskınını ve Fransız birliklerinin müdahalesini, "Tunus'ta halk, işgalci Fransız birliklerine karşı savaşıyor" şeklinde kamuoyuna yansıttı.

Genel-İş'in, Sular İdaresinde verdiği 2326 üye fişinden 1649'u sahte çıktı

- Türk-İş, Sular İdaresinde yetkili sendikayı belirlemek için, Genel-İş' i referanduma çağırmış, ancak Genel-İş bu çağrıyı kabul etmemişti

İSTANBUL (ÖZEL)

Türk-İş'e bağlı Tüm Su-İş Sendikası ile DİSK'e bağlı Genel-İş Sendikası arasında Sular İdaresine bağlı ünetelerde işyeri yetkisini tespit için yapılan bilirkişi incelemesinde, Genel-İş'in verdiği 2326 üye kayıt fişinden 1649 unun sahte, 677'sinin gerçek olduğu tespit edildi.

Bilirkişi heyeti, Tüm Su-İş Sendikasının verdiği 2098 üye fişinin ise gerçek olduğu tespitini yaptı.

2744 işçinin çalıştığı İstanbul Sular İdaresindeki yetki ihtilafı, 1979 yılının haziran ayından beri devam etmekteydi. Genel İş Sendikası Tüm Su-İş'in işyeri yetkisine itiraz etmiş ve sahtecilik iddiası ile İş Mahkemesinde dava açmıştı. Mahkemenin üye kayıt fişlerini bilirkişiye sevketme kararı alması üzerine oluşturulan bilirkişi heyeti, 14 Şubat tarihinde raporunu verdi.

Bilirkişinin raporu, yarın İstanbul 10. İş Mahkemesinde yapılacak duruşmada incelenecek.

Yarın yapılacak duruşmada, mahkeme heyetinin bilirkişi raporunu dikkate alarak davayı Tüm Su-İş Sendikasının lehine sonuçlandırması bekleniyor.

Bilindiği gibi, Türk-İş, Sular İdaresinde yetkili sendikayı belirlemek için Genel-İş'i çeşitli defalar referanduma davet etmiş, ancak Genel-İş'ten bu çağrıya bir cevap gelmemişti.

Ek zam talebi yaygınlaşıyor

Töbank'ta çalışanlar "pahalılık zammı" aldılar

- Yakacak parası yılda 33 bin liraya çıkarıldı
- Sendikanın onayı olmadan işçi atılmayacak

ANKARA (ÖZEL)

TÜM-Bank-İş Sendikası ile Töbank işvereni arasında son zamlar ve hayat pahalılığı gözönünde bulundurularak yapılan protokolle banka çalışanlarına yeni haklar sağlandı.

Yapılan ek protokole göre, işçilerden müdür düzeyinde olanların yakacak ücretleri yıllık 30 bin liraya, diğer işçilerin ise yılda 33 bin liraya çıkarıldı. Bu ücretler iki ayda bir 5 bin ve 5 bin 500'er lira olarak ödenecek.

Aynı protokolle yol ücretleri ve diğer bazı sosyal haklar da artırıldı. 6 maaş tutarındaki ikramiyenin yanında, iş güvenliği de sağlandı. Buna göre sendika işyeri disiplin kurulu kararı olmadan hiç bir üyenin iş akdi feshedilemeyecek. Ayrıca, nakil ve tayinlerde de işçiler sendikaya başvurarak 15 gün içinde itiraz edebilecekler.

Ek protokolden 2 bin civarında Töbank çalışanının yararlanacağı bildirildi.

Günko Tarım Satış Kooperatifinden 750 işçi çıkarıldı

GAZİANTEP (ÖZEL)

Kısa adı GÜNKO olan Güneydoğu Tariş Satış Kooperatif Birliğinde 750 civarında işçinin işten çıkarıldığı belirtiliyor.

Hükümetin "kadro fazlası" gerekçesi ile giriştiği bu işçi kıyımı Tariş Antbirlik ve Çukobirlik'teki uygulamaların bir devamı olarak değerlendiriliyor.

Tek Gıda-İş Sendikası 4 Nolu Şube Kongresi yapıldı

İSTANBUL (ÖZEL)

Tek Gıda-İş Sendikası 4 nolu Şube Kongresi pazar günü Üsküdar'da bir düğün salonunda yapıldı. 2 bin kadar üyeye sahip bulunan şubenin kongresine 900'e yakın işçi katıldı.

Tek liste halinde yapılan seçimler sonucunda Başkanlığa Yaşar Aldoğan, Sekreterliğe Yaşar Demirboşnak, Mali Sekreterliğe Yılmaz Acar seçildiler.

Türk-İş 1. Bölge Başkani İsmail Topkar Genel Kurulda yaptığı konuşmada son dönemde işçi hareketi üstünde oynanmak istenen oyunlara değindi ve teröristlerin başarıya ulaşamayacağını söyledi.

Çay-Kur işçilerinden Kamil Yakar da Afganistan işgaline ve son işçi olaylarına değindiği konuşmasında sendika içindeki anti-demokratik bazı uygulamaları eleştirdi.

TİS'in Genel Kurulu sonuçlandı

ANKARA (THA)

DİSK'e bağlı Türkiye Toprak Su ve Tarım İşçileri Sendikası (TİS)'in 9. Dönem Olağanüstü Genel Kurulu çalışmalarını tamamladı.

Genel Kurulda DİSK'in hazırladığı Tek Tip Tüzük taslağının aynen kabul edildiği ve TİS'in merkezi Çekoslovakya'da bulunan Uluslararası Tarım Ormancılık ve Ekim İşçileri Sendikasına üye olması kararı alındığı bildiriliyor.

Genel Kurulda yapılan seçimler sonucunda Genel Başkanlığa yeniden Yalçın Talaka ve Genel Sekreterliğe Ahmet Ağar getirildiler. Hüseyin Dursun, Hasan Uldeş ve Mehmet Demirler de Merkez Yürütme Kurulu üyeliklerine getirildiler.

Akdeniz Gübre Fabrikası grevi 60 gün daha ertelendi

ANKARA (THA)

Akdeniz Gübre Sanayi Şirketi'nin Mersin'de kurulu Suni Gübre Fabrikaları ve Ankara İrtibat Bürosu işyerlerinde Petrol İş Sendikasınca alınmış bulunan grev kararı ile işverence alınan lokavt kararı uygulamaları 60 gün daha ertelendi.

Grev ve lokavt uygulamalarının yeniden ertelenmesine ilişkin Bakanlar Kurulu kararı Resmi Gazetede yayınlanarak yürürlüğe girdi.

ERDEMİR işçileri Maden-İş'i protesto gösterisi sırasında

İşçilerin iradesine başvurulacak

Erdemir'de yeniden "isticvap" kararı alındı

- İsticvap kararı alan Mahkeme Heyeti Maden-İş'lilerin saldırıları üzerine davaya bakmaktan çekildi
- Adli Tıbbın fişlerdeki tarihin saptanamayacağını belirtmesi üzerine işçilerin iradesine başvurmaktan başka yol kalmadığı belirtiliyor

EREĞLİ (ÖZEL)

Ereğli'de önceki gün yapılan duruşmada Mahkeme yeniden ERDEMİR'de "isticvap" yapılmasına karar verdi. Maden-İş'lilerin sürekli olarak hakime müdahale etmeleri sonucu hakim karardan sonra davaya bakmaktan çekildi. Bundan sonra başka bir heyetin ERDEMİR ile ilgili yetki davasını sürdürmesi bekleniyor.

Ereğli'deki son duruşmada Adli Tıp'tan gelen rapor okundu. Raporda, fişler üzerinden yapılan tetkikte imzaların atılış tarihinin saptanmasına mümkün olmadığı belirtiliyordu. Bunun üzerine mahkeme fişler üzerinden tetkikin mümkün olmadığını ve Bilirkişi Raporunda fiyatlarda sahtekarlık yapıldığının saptandığını gözönüne alarak isticvap yoluna gidilmesi gerektiğini, ancak Maden-İş'in bu konuda itiraz ederek reddi hakim talebinde bulunduğunu belirterek davadan çekildi.

Maden-İş Sendikasını temsilen Cevdet Yılmaz adına duruşmanın başında okunan dilekçede de Maden-İş'in Referandum talebinden vazgeçtiği beyan ediliyordu. Bundan sonra da Maden İş avukatları sürekli olarak hakime müdahalede bulundular ve hakim Maden-İş avukatlarının mahkemenin adabına aykırı hareket ettikleri gerekçesi ile duruşmadan çıkarılmalarına karar verdi ve ara karardan önce isticvap kararı aldı.

Mahkeme sonunda Maden-İş'lilerin hakime saldırıları üzerine polis araya girerek müdahale etmek zorunda kaldı.

Buna karşılık yeniden isticvap kararı alınmasının ERDEMİR işçileri arasında memnuniyetle karşılandığı ve işçilerin bu konunun bir an önce işçilerin iradesine başvurularak çözülmesini istedikleri belirtiliyor.

AP, tek sendika, tek konfederasyon sistemi önerdi

- CHP özel ve kamu kesiminde işe alınacak herkesin İşçi Bulma Kurumundan geçmesini istedi
- MSP ve MHP sözcüleri eski Çalışma Bakanını suçladılar

ANKARA (AA)

TBMM'de Bayındırlık Bakanlığı bütçesinin görüşülmesinden sonra Çalışma Bakanlığının bütçesinin görüşülmesine başlandı. Bu konuda AP Grubunun görüşlerini açıklayan Samsun Milletvekili Ethem Ezgü "Anayasa değiştirilerek, tek sendika tek konfederasyon uygulamasına geçilmesini" istedi.

Ezgü bu arada "Çalışanların büyük kesimini tarım ve orman işçilerinin oluşturduğuna dikkati çekerek "Sabırsızlıkla beklenilen Tarım-Orman İş Kanununun bir an önce gerçekleşmesi gerektiğini söyledi.

"Apartman kapıcılarının ideolojik akımlar ve politika dışında tutulması gerektiğini anlatan Ezgü "Sendikaların da ideolojik akımlar ve politika dışında tutulması konusuna gereken ehemmiyet verilmeli ve bunu sağlayacak müeyyideler işletilmelidir" dedi.

MHP Grubunun görüşlerini açıklayan Ömer Çakıroğlu da eski Çalışma Bakanı Bahir Ersoy'u suçlayarak "Bakanlığın yurt dışı örgütlerinin yeniden düzenlenmesi gerektiğini öne sürdü.

MSP Grubu adına konuşan Fehmi Cumalıoğlu da 22 aylık CHP iktidarı döneminde Çalışma Bakalığının anarşi yuvası haline getirildiğini söyleyerek. o dönemde 199 kişinin istifa etmek zorunda bırakıldığını kaydetti.

CHP Konya Milletvekili Ahmet Çobanoğlu da grubu adına yaptığı konuşmada "Demokratik rejimle yönetilen ve karma ekonomiyi benimseyen ülkelerde emek-ücret politikasının dengeli bir şekilde sürdürülmeyişi sonucu zaman zaman demokratik rejimin askıya alınır durumlara geldiğini' belirtti

CHP'nin işçi–işveren ilişkilerini düzenlemeye büyük özen gösterdiğini ifade eden Çobanoğlu konuşmasını şöyle sürdürdü:

"Tüm kamu kuruluşları ile özel sektör işverenlerinin alacakları işçilerin mutlaka İş ve İşçi Bulma Kurumu kanalından geçmesi sağlanmalıdır. Bunun sürdürülmesi için de Çalışma Bakanlığı gelişen sanayi bölgelerinde İş ve İşçi Bulma Kurumunun şube ve bürolarının sayıları artırılmalıdır."

YENİ VERGİ TASARISIYLA

Emekliler bir darbe daha yedi

- Asgari ücretin vergi dışı bırakılması uygulanmayınca emekliler ayda 3 bin lira zarara uğruyor

HABER MERKEZİ

Memur maaş katsayılarının 25'e çıkarılması ve asgari ücretin vergi dışı bırakılmasına ilişkin tasarılar bu hafta içinde Meclislerde görüşmeler sonucu kesinleşmesi beklenirken, bu tasarılar emekli, dul ve yetimlerle ilgili düzenlemelerde yeni haksızlıklara yolaçıyor. Hükümetin tasarısında emeklilerin asgari geçim indiriminden yararlanamıyor. Ayrıca emeklilerin daha ilerde uygulanacağı söylenen eşel-mobil sisteminin kapsamına alınmayacağı da söyleniyor.

Katsayının 25 olarak tesbit edilmesi halinde emeklilerin maaşlarında ortalama 1800-5000 lira arasında net artış doğacak. Ancak asgari ücretin vergi dışı bırakılmasından yararlanmamaları halinde emeklilerin uğrayacakları zarar özellikle düşük derecelerde maaşlardaki artışında üzerine çıkıyor. Maliye Bakanlığı yetkilileri asgari ücret düzenlemesi ile memur maaşlarında ortalama yüzde 15 ile 32 arasında artış sağlanacağını söylemektedirler. Bu durumda emekliler her ay yaklaşık 3 bin lira bir gelir kaybına uğrayacak.

Hükümet daha ilerde katsayı sistemi yerine, eşel-mobil sistemine geçileceğini açıklarken, emeklilerin bu uygulamadan yararlanıp yararlanamayacakları da henüz belli olmadı. Emeklilerin bu uygulamanın dışında tutulması halinde haksızlıklar daha da büyük boyutlara ulaşacak ve binlerce emekli çok güç şartlara itilecek. Binlerce emekli bu konuya açıklık getirilmesini bekliyor.

Katsayının 25 olması ile memurlara emekli oldukları zaman ödenen emekli ikramiyesinde 50-150 bin lira arasında bir artış olacak. Ancak bu artış da günün ihtiyaçlarına cevap vermekten çok uzak. 25 katsayıya göre 30 sene çalışan memurların eline en düşük derecede 182 bin, en yüksek derecede 600 bin lira emekli ikramiyesi geçecek Devlete 30 sene emek veren ve en yüksek derecelere kadar çıkan bir memurun eline geçen ikramiye ile bir ev alabilmesi artık tamamen hayal oldu. Emekli ikramiyeleri ancak 2,5-3 senelik ev kirasını karşılıyor. Memurlar emekli ikramiyesinin günün şartlarına uydurulmasını ve en az 60 ay olarak belirlenmesini istiyorlar. Hükümetin bu konuda yeni bir düzenleme getirmemesi halinde, artan fiyatlar karşısında emekli ikramiyelerinin artık hiç bir değeri kalmayacak.

İnşaat Mühendisleri Odasında CHP'nin desteği ile TKP'liler yönetime geldi

- Maden Mühendisleri Odası Çalışma Raporunda, Sovyetler'in Afganistan müdahalesine karşı çıkıldı
- İnşaat Mühendisleri Odası Kongresinde TKP'liler, kendilerine muhalefet edenleri susturmaya çalıştılar
- Ziraat Mühendisleri Odası seçimlerini Demokratik Sol alırken, Harita ve Kadastro Mühendisleri Odası Kongresi cansız geçti

ANKARA(ÖZEL)

TMMOB'ye bağlı Ziraat Mühendisleri, Harita ve Kadastro Mühendisleri, İnşaat Mühendisleri, Maden Mühendisleri, Fizik Mühendisleri odalarının merkez kongreleri yapıldı.

Yönetiminde TKP yanlılarının bulunduğu İnşaat Mühendisleri Odası Kongresinde yönetimi eleştirenler susturulmaya çalışıldı. Divan heyeti de eleştiri yapanlara müdahalelerde bulundu. Kongrede konuşan bazı delegeler odanın sadece bir siyasetin güdümüne sokulmak istendiğini söyledi. Bir başka delege ise Genel Başkan Sedat Özkol'un Çekoslovakya'ya gezilere gittiğini ancak kendi doğrultusunda olmayan şubeleri dolaşıp mühendislerle ilgilenmediğini söyledi.

Kongre sonucunda TKP-CHP ortak listesi seçimleri kazandı.

AFGANİSTAN'IN İŞGALİNİN KINANMADIĞI CANSIZ KONGRE

Harita ve Kadastro Mühendisleri Odası Kongresi ise üyelerin büyük çoğunluğunun katılmadığı cansız bir ortamda geçti. Odanın 1800 üyesinin bulunmasına rağmen, kongreye 235 kişi katıldı.

Kurtuluş Grubunun, kongreyi, faşistlerin güçlü olduğu, yönetimi alacağı söylentileri yayarak oldu bittiye getirmesi de tepkiyle karşılandı. Bu yüzden rapor üzerinde bile konuşma olmadı. Yurtsever Mühendisler adına konuşan Serçin Akkoyunlu, odanın çalışmalarını eleştirerek önerilerde bulundu ve Afganistan işgali konusunda sessiz kalınmasını eleştirdi.

Daha sonra Afganistan işgalinin kınanması doğrultusunda verilen bir önerge üzerine lehte ve aleyhte konuşmalar yapıldı. Aleyhte konuşan TSİP'li Enver Öztürk, Afganistan'ın işgal edilmediğini Sovyetler Birliği'nin Afganistan'a yardım ettiğini savundu. Lehte konuşan Mesut Akbay ise, odanın bağımsızlıkçı geleneği olduğunu belirtti ve işgalin kınanmasını istedi. Önerge, Kurtuluş, TİP, TSİP'in oylarıyla reddedildi.

Oldu bittiye getirilen kongrede hemen seçimlere geçildi. Kurtuluş Grubu listesini önceden hazırlamıştı. Bütün diğer gruplar bu oldu bittiyi protesto ederek boş oy kullandılar. Kurtuluş Grubunun listesi 160 oy alarak kazandı. Yönetime seçilenler şunlar:

Celal Beşiktepe, Aslan Abanoz, Mehmet Ali Algancı, Ceynan Tokman, Ziya Apak, Nejdet Uğurel, Zeki Karahan

Maden Mühendisleri Odası 25. Genel Kurulu da önceki gün yapıldı. Oda çalışma raporunda Sovyetler'in Afganistan'a müdahalesine karşı çıkılıyor.

Çalışma raporunda Afganistan işgalinin değerlendirildiği bölümde şöyle deniliyor: "Tepeden inme ve sadece ordu içindeki bir kesim ile bir takım bürokratları yanına alarak devrim ihraç etmek ile Afganistan'da sosyalizmin inşa edileceği sanılmaktadır ve bunlar enternasyonalizm adına yapılmaktadır."

Bu sakat görüşün halkların bağımsızlık ve kurtuluş mücadelelerini köstekleyici olduğu belirtilen raporda, "Bu sakat görüşün ülkemizdeki bağımsızlık mücadelesine zarar vermesine izin verilmemelidir." deniliyor.

Seçimler sonucunda içinde Dev-Yol Grubunun da bulunduğu Toplumcu Demokrat Grubu 147 oy alarak yönetimi aldı. Seçimlere TKP, Halkın Kurtuluşu ve Kurtuluş grupları ayrı listeler halinde girdiler.

ZİRAAT MÜHENDİSLERİ ODASINDA YÖNETİMİ DEMOKRATİK SOL KAZANDI

Ziraat Mühendisleri Odası Kongresinde Demokratik Solcular 189 oy alarak seçimleri kazandılar.

Kongrede seçimler için 4 liste çıktı. 312 delegenin katıldığı seçimlerde, Demokratik Sol, Devrimci Mühendisler, (Devrimci Yol), Birlik Dayanışma (TKP), Devrimci Demokrat Birlik (Kurtuluş) grupları çekişti.

Yönetim Kuruluna seçilenler şunlar: Necdet Şenelt, Velittin Gürgün, Sami Doğan, Sait Koca, Olcay Paylı, Selçuk Yalgı ve Kenan Beyazıt.

THY DOSYASI

Abdullah Kurtay

- Bir İsviçre firmasına verilen izin THY'yı 5 milyon lira zarara soktu

THY MİLYONLARCA LİRA ZARAR EDERKEN

Ünlü kaçakçı Şelefyan'a charter seferleriyle milyonlar kazandırıldı

- Ünlü teneke kaçakçısının Basel'de Yahya Demirel ile ortak çalıştığı öne sürülüyor

THY Denetleme Kurulu Başkanı ünlü Yeşilçam Ağası Ümit Utku

Türk Hava Yollarının başında öyle kişiler vardır ki bu "Ulusal Kuruluşumuz"un zarar etmesi için, adeta çaba sarfederler. THY, zarar ediyor diye, dert yanan bu zatlar! yabancı "Charter Şirketleri"ne döviz makinalarımız olan işçilerimizi taşımaları için izin verirler. Hem de kime biliyor musunuz?. Şu ünlü teneke kaçakcısı ŞELEFYAN'a. Şelefyan'ı çoğumuz hatırlarız. Menderes'in has adamıydı, Şelefyan!...

"NASIL OLSA ZARAR EDİYORUZ, AL MİLYONLARI SEN KAZAN"

Bu "Charter" seferlerinin öykusü çok ilginçtir. Şelefyan'ın geri plandan yönettiği bir şirket haftanın iki günü İstanbul'dan işçi taşır. Nitekim bazı söylentilere göre Şelefyan bu işi Yahya Demirel ile birlikte yapıyor. Peki bu işi bizim THY yapamaz mı?. Yöneticilerde cevap hazır: Efendim uçak kapasitemiz bunu karşılayacak güçte değil Ya THY'nin dış hat seferleri? . Onlar mı?. Şey, onlar da bu "Charter" şirketlerinin seferlerine göre düzelttiler ve bizim dış hatlarda çalışan uçaklarımıza sadece "Havada Türk Bayrağı taşıma" gibi, kutsal bir görev verilir. Yetmez mi bu?... THY-Ulaştırma Bakanlığı ve yabancı Charter şirketleri arasında öylesine bir "Bermuda Üçgeni" kuruludur ki, biz zarar ederken, arslan payı döviz hep dışarı akmaktadır.

Bu bağ yüzünden THY milyonlarca zarar ederken, paravan Charter şirketleri milyonlar kazanmaktadır. Bu da THY'nin başındaki yöneticilerin, Yönetim Kurulunun ve Ulaştırma Bakanlığı yetkililerinin istekleri doğrultusunda düzenlenir. Yöneticiler, partizanlık dışında ana prensip olarak "Nasıl olsa biz zarar ediyoruz, milyonları siz kazanın" sloganını benimsemişlerdir ..

BİR FİRMAYA VERİLEN İZİN: BEŞ MİLYON LİRA ZARAR GETİRDİ

15 Ocak 1979 tarihinde Ulaştırma Bakanlığı'na çok güzel, tatlı bir dille yazılmış ve yine perde arkasında İsviçre'ye yerleşmiş Türklerin sahibi olduğu bir Charter şirketinden bir mektup gelir.

—Müsaade ederseniz. Basel'den İstanbul'a Türk işçileri için Charter seferleri düzenlemek istiyoruz!..

Mektupta bir de THY'nın zarar etmemesi kesinlikle garanti edilmektedir.

Yetkililer, bunu görüşürler Genel Müdür Yardımcısı buna itiraz eder.

—Olamaz böyle şey. Zaten, bizim dış hat seferlerimiz bu işi eksiksiz yapıyorlar diye.. Sonuçta o zaman yine Genel Müdür olan Ertuğrul Alper, buna izin verir ya da Alper'e izin verdirilir. Ve THY, bu izin yüzünden o günün parasıyla tam 5 milyon lira zarar eder.

ÖRTBAS EDİLEN YOLSUZLUKLAR

Türk Hava Yollarında her şeyin altından mutlaka bir yolsuzluk çıkmaktadır. Uçak alımlardaki yolsuzluk ve rüşvet olayları üzerinde durmayacağım. Çünkü: bunlar basında bir süre önce yer almıştı.

İkram eski Müdür Muavini Yunus Yiğitoğlu tarafından ortaya atılan 29 milyonluk yolsuzluk üzerine. mahkeme.THY Genel Müdür Müşavirleri Fevzi Yılmaz. Orhan Yılmaz. büfeci Ragıp Atak ve Antalya Hava Limanı lokanta sahibi Adnan Kargı haklarında bir dava açıyor. Dava, daha sonra örtbas ediliyor Ve haklarında 29 milyonluk yolsuzluk yaptıkları iddia edilen zatlar, beraat edip, tekrar THY'de çalışmaya başlıyorlar. Yine 24 Şubat 1978'de İkram Müdürünün bir yolsuzluğu ortaya çıkıyor: "REÇEL YOLSUZLUĞU" tam 740 bin liralık yolsuzluk iktidar partisi ve Genel Müdür tarafından örtbas ediliyor.

VE ÜMİT UTKU'NUN ÖN AYAK OLDUĞU YOLSUZLUKLAR

Ümit Utku'yu tanıtmaya gerek yok sanırız. Utku, kurnazlıkla ele geçirdiği Türk Hava Yollarının küçük bir hissesinden dolayı, kurumun, her türlü imkanlarını kendi çıkarları doğrultusunda kullanmıştır.. Utku, Maliye Bakanı İsmet Sezgin'in kardeşi Mukadder Sezgin'le birlikte sürekli Türk Hava Yollarının imkanlarından yararlanmış ve THY'ye kendi adamlarını da yerleştirmekten geri kalmamıştır. Hatta Utku, karısı Ayten'in Londra dönüşlerinde beraber getirdiği kaçak eşyaları gümrükten rahat geçirmek için alana kendi adamı olan Aziz'i de yerleştirmiştir. Şimdi Demirel iktidarı tarafından Türk Hava Yolları Denetleme Kurulu Başkanlığına getirilenÜmitUtku'nun özellikle Yeşilköy Hava Limanına MHP ve AP'li bazı kişileri yerleştirdiği de iddia edilenler arasında. 23 Şubat 1978'de THY eski Genel Müdürü Nurettin Erguvanlı ile ortak olarak Ümit Utku, THY'nın kesesinden sanatçılara 121 bin liralık bir ziyafet vermiştir. Utku'nun düzenlediği, o meşhur, skandallara yol açan Müzik ve Film festivalinde de THY'nin her türlü imkanları seferber edilmişti.

Ulaştırma Bakanlığının son lokavt kararında da parmağı olan Ümit Utku hakkında bakın bir hostes neler söylüyor. "Ümit Utku, adeta THY'yi kendi çiftliğiymiş gibi kullanıyor. Onun şimdiki asıl görevi aslında Yönetim Kurulunun kararlarını ve çalışmasını denetlemektir. Ama, Ümit Utku'nun yaptığı tek şey THY'den daha fazla yararlanmak ve alana kendi adamlarını yerleştirmektir. Böyle bir adama nasıl Denetleme Kurulu Başkanlığı verildi anlayamadık."

YARIN: THY'NİN DIŞ BÜROLARINDAKİ AKIL ALMAZ YOLSUZLUKLAR

BATININ GÜNDEMİNDE YİNE TÜRKİYE VAR

Hadi Uluengin Paris'ten bildiriyor

● OECD'nin "Türkiye'ye yardım" toplantısı yapıldı"

Fransa da harekete geçiyor

● Kredi için bütçenin onaylanması şart

● Borç ertelemesi ve koşulları yardım tutarıyla birlikte saptanacak

Türkiye'ye OECD çerçevesi içinde verilmesi öngörülen yardıma ilişkin ikinci aşamadaki çalışma grubu toplantısı önceki gün Paris'teki Ekonomik İşbirliği ve Kalkınma Örgütü Genel Merkezinde Türkiye'den Turgut Özal Başkanlığında gelen heyet ve OECD üyesi ülke ve kuruluşların temsilcilerinin katılmasıyla yapıldı. Yardım miktarını saptama niteliği taşımayan bu toplantıda Türk tarafı hükümetin almış olduğu son ekonomik önlemler ve orta vadede uygulayacağı program hakkında OECD yetkililerine bilgi verdi. OECD temsilcileri tarafından genel çizgisi olumlu karşılanan önlem ve programın özellikle ücret politikası KİT'ler ve yabancı sermaye yatırımlarına ilişkin bölümlerinde de daha çok liberal davranılması istendi.

Türkiye'ye verilecek yardım tutarının borç ertelemeleri ile birlikte 26 Martta yapılacak olan konsorsiyum toplantısında saptanacağı bildirildi.

Öte yandan yardımın işlerlik kazanması için yeni bütçenin onaylanması gerektiğine çeşitli çevreler tarafından işaret edildi. Türk heyetine başkanlık eden Turgut Özal akşam Uluslararası Para Fonu (IMF) Güney Avrupa Masası Şefi Charles Woodward ile ikili bir görüşme yaptı. Görüşmede geçen yıldan kalan üçüncü ve dördüncü dilim IMF kredilerinin işlerlik kazanmasıyla Türkiye'yle Uluslararası Para Fonu arasında önümüzdeki dönem imzalanması öngörülen yeni "Stand by" anlaşması üzerinde duruldu.

Çalışma grubu toplantısından sonra Başbakanlık Müsteşarı Özal'la birlikte ortak bir basın toplantısı düzenleyen OECD Genel Sekreteri Van Lennep, Demirel hükümetinin hazırlamış olduğu ekonomik önlemler paketinin ve orta vadede uygulanması tasarlanan Ekonomik İşbirliği ve Kalkınma Örgütü tarafından daha önce Türkiye'ye önerilen modele çok yakın olduğunu belirtti. Programı "cesur" olarak tanımlayan Van Lennep böyle bir program altında Türkiye'ye yardımın gerekliliğine işaret etti. Grup toplantısı sırasında da çeşitli OECD üyesi ülkelerin ve uluslararası kuruluşların sözcüleri ve IMF temsilcileri de aynı doğrultuda konuşarak Demirel hükümetinin ekonomik programını "liberal kalkınma anlayışına" uygun olduğunu belirtiler.

Şimdiye kadar Türkiye'ye yardım konusunda yürütülen çalışmalarda pek aktif bir tutum içinde olmayan Fransa bile bu kez "daha cömert" davranacağının anlaşılması Paris'teki gözlemciler tarafından Ortadoğu bölgesindeki son karışıklıkların Türkiye'nin stratejik konumunu artırmasına bağlanıyor.

Önceki günkü toplantı sırasında OECD temsilcileri Demirel'in ekonomik program ve önlemlerinin genel hatlarıyla "modele uygun" bulmalarına rağmen özellikle ücret politikası, KİT'ler ve yabancı sermaye yatırımları konusunda kaygılarını belirterek daha liberal bir tutumdan yana olduklarını söylediler. Ücret politikasında Demirel hükümetinin programında yer alan "oynak-merdiven" sisteminin ücret artışlarında olumsuz bir faktör oluşturacağı ve dolayısıyla enflasyonu önleme tedbirlerinin yetersiz kılabileceği vurgulandı. KİT'lerin devamlı olarak zarar ettiğini de belirten OECD temsilcileri kamu sektöründeki kuruluşların yerini özel sektöre bırakmasını hiç olmazsa rekabet sisteminin işlerlik kazanmasının devlet bütçesindeki açığı kapatmada önemli bir etken olacağına işaret ettiler. Aynı temsilciler yabancı sermaye yatırımları ve kâr transferleri konusunda daha çok "açık kapı" bırakılması gerektiği üzerinde durdular.

YARDIM İÇİN BÜTÇENİN ONAYLANMASI ŞART

Çalışma grubu toplantısında Türkiye'nin sunduğu program ve önerilerin OECD tarafından olumlu karşılanmasından sonra bu program ve önerilerin gerçekleşmesi için ilk ön koşul olarak 26 Mart günü Paris'te yapılacak olan Türkiye'ye yardımı saptama toplantısından önce bütçenin Meclislerden geçerek onaylanması gerekiyor. OECD çerçevesi içinde Türkiye'ye yapılacak yardımın ancak bundan sonra işlerlik kazanabileceğine işaret eden siyasi çevreler aksi takdirde 26 Mart toplantısında saptanacak olan miktarın Türkiye'ye aktarılmasının geçen yıldan farklı olmayacağını ve yardım, kredi ve borç ertelemelerinin sürüncemede kalacağını belirtiyorlar.

BORÇ ERTELEMELERİ 26 MARTTA YARDIM MİKTARI İLE BİRLİKTE SAPTANACAK

Öte yandan önceki günkü toplantıdan sonra OECD üyesi ülkelerin ve uluslararası kuruluşların Türkiye'ye yardım miktarının 26 Martta borç erteleme ile birlikte saptanacağı anlaşılıyor. Ertelenecek olan borçların önümüzdeki dönemde ödenmesi gereken kısa vadeli borçlar ya da Türkiye'nin istemi olan ve 5 yıllık bir dönemi kapsayan borç ertelemeleri şeklinde olup olmayacağı hakkında kesin ve açık bir cevaplama getirmekten kaçınan OECD Genel Sekreteri konunun bir ay içinde Türkiye'nin alacaklı kuruluş ve ülkelerle yapacağı görüşmelerde ve genel bir değerlendirme içinde kesinlik kazanacağını belirtti. Hükümetin önceki gün OECD yetkililerine sunmuş olduğu programda Türkiye'nin önümüzdeki 5 yıl içinde 8.5 milyar dolarlık bir dış yardıma ihtiyaç duyduğu belirtiliyor ve aynı dönem içinde 14 milyar dolarlık bir borç ödemelerinin yıllık ihracat gelirlerinin önemli bir kesimini oluşturduğunu belirten hükümet orta vadedeki borçların da olumlu koşular altında ertelenmesini OECD çerçevesi içinde Türkiye'ye yapılacak yardımın kapsamına alınmasını istiyor. Bu konuda Batılı ülkelerin alacağı tutumun özellikle Türkiye ekonomisinin gelişme perspektiflerinin ve yeni programın ayrıntılı bir şekilde incelenmesinden sonra Türkiye ile alacaklı kuruluşlar arasında yapılacak olan anlaşmalar doğrultusunda belirleneceği işaret ediliyor.

Woodward yine geldi...

IMF 3. dilim kredi için karar verecek

Woodward, OECD' nin Paris toplantısının Türkiye için çok olumlu geçtiğini söyledi

ANKARA (ÖZEL)

Uluslararası Para Fonu (IMF) Türkiye Masası Şefi Charles Woodward dün öğleden sonra uçakla Ankara'ya geldi.

Paris'te Ekonomik İşbirliği ve Kalkınma Teşkilatı (OECD) Çalışma Grubunun toplantısına katıldıktan sonra Ankara'ya gelen IMF Türkiye Masası Şefi Woodward ilk demecinde Türk hükümetinin aldığı son tedbirlerin Washington'da, ve OECD'de olumlu karşılandığını, bu tedbirlere hiç bir eleştiri getirilmeyeceğini söyledi.

Woodward, Ekonomik İşbirliği ve Kalkınma Örgütünün Paris'te yaptığı son çalışma toplantısında Türkiye'ye yapılması öngörülen yardım üzerinde durulduğunu, görüşmelerden çok olumlu sonuçlar elde edildiğini söyledi.

Ankara'da Maliye Bakanlığı yetkilileri ile son ekonomik gelişmeler ve fiyat artışları üzerinde durulacağını belirten Woodward, görüşmeler sırasında geçen yıl Türkiye ile IMF arasında yapılan Stand-by anlaşması uyarınca Türkiye'ye verilmesi öngörülen üçüncü dilim 70 milyon dolar tutarındaki kredinin ele alınacağını söyledi.

Charles Woodward bir soru üzerine de, geçen yıl yapılan Stand-by anlaşmasının temmuz ayı başında sona ereceğini bildirdi, ancak Türk hükümeti isterse, yeni bir Stand-by anlaşması görüşmesinin yapılabileceğini söyledi.

TURGUT ÖZAL BUGÜN DÖNÜYOR

Öte yandan Paris'te OECD Çalışma Grubu toplantısına katılan Başbakanlık Müsteşarı ve Devlet Planlama Teşkilatı Başkanı Turgut Özal başkanlığındaki heyet bugün Ankara'ya dönüyor.

Türkiye'nin AET nezdindeki Büyükelçisi Cenap Keskin (solda), Dışişleri Bakanı Erkmen ve Dışişleri Bakanlığı Yüksek Müşaviri Tevfik Saraçoğlu şubat başında yapılan AET Ortaklık Konseyi toplantısında.

Türkiye-AET Ortaklık Komitesi toplandı

Tam üyelik talebimiz AET'de ele alındı

BRÜKSEL (ÖZEL)

TÜRKİYE-AET Ortaklık Komitesi, bugün Brüksel'de toplanıyor. Ortaklık Komitesi, Ortaklık Konseyi'nin geçtiğimiz ay içinde yaptığı toplantıdan sonra kararlaştırdığı gibi, nisan ayında Türkiye-AET ilişkilerinin durumunu ortaya koyacak bir rapor hazırlayacak.

Geçtiğimiz ay yapılan Konsey toplantısında, Ecevit hükümeti döneminde konulan ve ilişkilerin 5 yıl karşılıklı olarak dondurulmasını öngören kararın, Demirel hükümeti tarafından kaldırılması memnuniyetle karşılanmış, ancak bu yılın sonuna kadar Türkiye'nin tam üyelik için başvuracağının açıklanması da tedirginlik yaratmıştı.

Bu gelişmeden sonra Ortaklık Komitesinin ele alacağı en önemli sorunun, Türkiye'nin AET'ye tam üyelik için başvurma ihtimalinin olduğu belirtiliyor. Bunun dışında Türk tekstil ürünlerinin AET ülkelerine ihracatında da karşılaşılan güçlükler ve Türkiye'nin talep ettiği, bir Ekonomik İşbirliği Özel Fonunun kurulması da karşılaşılan ve Ortaklık Komitesi'nin ele alacağı sorunlar arasında bulunuyor.

ORTAKLIK KOMİTESİ

Ortaklık Komitesi, Ortaklık Konseyi'nin kararıyla kurulmuş ve ona bağlı olarak görev yapan bir organ. Ortaklık komitesi, görevlerinin yerine getirilmesinde Konsey'e yardım ediyor, görüşmelerin gündemini hazırlıyor ve kendisine havale edilen tüm sorunları inceliyor. Brüksel'de büyükelçiler düzeyinde toplanan Ortaklık Komitesi, Ortaklık Konseyi'nin toplantıları arasındaki dönemlerde, ortaklığın sürekli yönetim organı gibi çalışıyor.

KREDİ ANLAŞMASI

Türkiye ile AET arasında imzalanan mali protokol çerçevesinde Avrupa Yatırım Bankasının Elbistan termo-elektrik santrali için verdiği 105 milyon dolarlık kredi anlaşması Lüksemburg'da imzalandı.

Avrupa Yatırım Bankası Elbistan projesi için daha öncede, 108 milyon dolarlık bir kredi vermişti.

Federal Almanya Maliye Bakanı Matthöfer kısa bir süre önce Türkiye'ye gelmiş ve ekonomik durum hakkında incelemeler yapmıştı. Yukarda Matthofer ve Sezgin görülüyor.

Federal Almanya Maliye Bakanı

MATTHÖFER: "TÜRKİYE'NİN ÖNEMİ TARTIŞILAMAZ"

ANKARA (AA)

Federal Almanya Maliye Bakanı Hans Matthöfer Almanya'nın Sesi Radyosuna verdiği bir demeçte "Türkiye ekonomisinin bir felaketle karşı karşıya olduğunu, böyle bir gelişmenin etkilerinin hem Türkiye'nin iç politikasında, hem de NATO ittifakı içinde son derece ciddi durumlar yaratacağını" söyledi. Matthofer ayrıca "Ekonomik alanda başarılı bir Türkiye, Yunanistan için de arzulanan bir durumdur" dedi ve Yunanistan'ın siyasal, ekonomik ve sosyal alanda istikrarlı bir komşu istediğini belirtti.

Türkiye'nin içinde bulunduğu acil sorunların çözülmesinin ötesinde, ülke ekonomisinin devamlı biçimde istikrara kavuşturulabilmesi için Batılı sanayi ülkelerinin orta vadeli bir yardım programı hazırladıklarını açıklayan Matthofer, "Türkiye'nin NATO içinde istikrarlı bir temel taşı olarak kalabilmesinin ülke ekonomisinin sağlığa kuvuşturulmasına bağlı olduğunu" söyledi.

Türkiye'ye yapılacak yardım konusunda Federal Almanya'ya büyük görev düşdüğünü belirten Matthofer, Batı için Türkiye'nin dış politika ve güvenlik bakımından oynadığı rolün tartışılamayacağını belirten Matthofer şunları söyledi.

"Türkiye'nin konumu en son Afganistan'daki gelişmelerden bu yana herkes için gayet açık ve seçik hale gelmiştir. Özellikle Batının güvenliği için Türkiye büyük öneme sahiptir. Ayrıca yeraltı zenginlikleri ve doğal kaynakları bakımından da jeostratejik duruma sahip olan Türkiye, yalnız Batılı ittifak içinde kalmakla değil, aynı zamanda etkili ve dikkati çeken ölçüde kendi savunmasını gerçekleştirmekle büyük önem kazanmaktadır."

Matthofer, Türkiye'ye yapılacak yardımın kendi kendini yardıma götüren bir nitelikte olması gerektiğini belirtti. Federal Almanya Maliye Bakanı ayrıca Almanya'daki bir milyona yaklaşan Türk işçilerinin, Almanya'nın hayat seviyesine yaptıkları katkının düşünülerek, işçilerin problemlerine karşı kayıtsız kalınmamasını istediklerini de söyledi.

Son ekonomik tedbirleri "Doğru yolda ve atılması zorunlu adımlar" olarak değerlendiren Matthofer "Ekonominin daha büyük oranda serbest piyasadan yönetilmesi gerektiğini" ileri sürdü. 1979 yılında OECD'nin yaptığı yardımlarla Türkiye'nin finansman açığının kısa vadeli olarak karşılandığını belirten Matthofer, "Bu kez yoğun yardım yapmalı ve yardımı birkaç yıllık uzun vadeli bir çerçeveye oturtmalıyız" dedi. Matthofer bu amaçla yardım yapacak ülke ve kuruluşlarla temas halinde olduklarını da açıkladı. Yardımlarının hedefinin "Türkiye'de kısmen büyük

(Devamı sa.7, sü.8'de

TEKEL ESKİ BAKANLARI TARTIŞIYOR

TÜRKMENOĞLU

"55 milyar liralık gelir, özel sektöre devrediliyor."

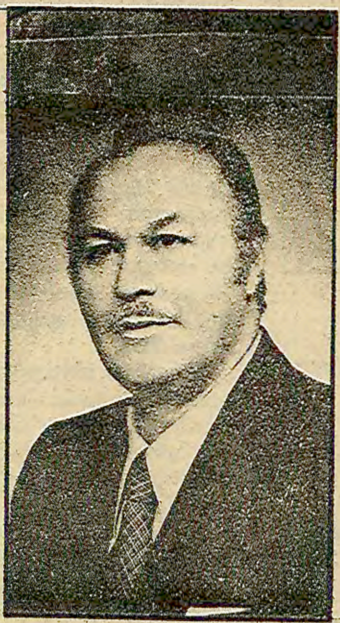

ÖZTRAK

"Şimdiye kadar izlenmiş yoldan ayrılınması düşünülürken çok ihtiyatlı davranmak gerek."

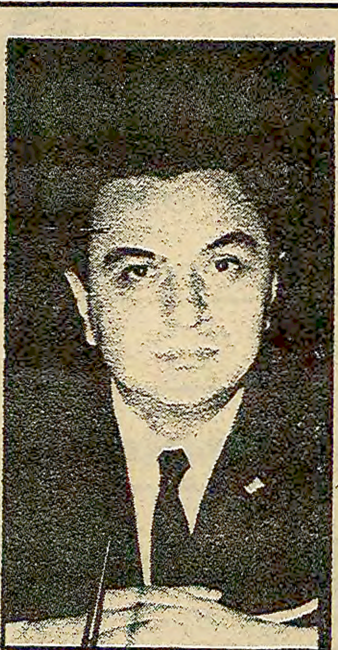

MENTEŞE

"Komünist ülkelerde bile yabancı sigara yapımı serbesttir."

MATARACI

"Böyle bir uygulama son derece sakıncalıdır. Bir kaç kişi zengin olacak."

Özel sektör sigara fabrikası kursun mu, kurmasın mı?

ANKARA (A.A)

ÖZEL sektöre sigara yapma hakkı tanınması ile ilgili tartışmalar sürerken Gümrük ve Tekel eski Bakanları da bu konuda değişik görüşler savunuyorlar.

Gümrük ve Tekel eski Bakanları bu konudaki görüşlerini şöyle açıkladılar:

NAHİT MENTEŞE (AP GENEL SEKRETERİ)

"Devletin Tekel aracılığıyla imal ettiği sigaralar tüketimi karşılayamıyor. Komünist memleketlerde bile yabancı sigara yapımı serbesttir. Bu uygulamaya imkan sağlamak memleketin menfaatinedir. Böylece hem döviz ihtiyacı karşılanacak, hem de kaçak sigara girişi önlenerek yurt dışına döviz çıkışı ortadan kalkacaktır."

MAHMUT TÜRKMENOĞLU (CHP MİLLETVEKİLİ)

"Sigara darlığını önlemenin tek yolu, yapımı başlayan sigara fabrikalarının tamamlanmasıdır. Hükümet, böyle bir girişimle, Maliye ve Tekel'in sigaradan sağladığı 55 milyar liralık geliri özel sektöre aktarmış olacaktır. Yabancı sigara tröstleri yılda 60 milyon kilo sigara tüketen Türk pazarlarına girmek istiyorlar. Bu uygulama sonunda, onbinlerce üretici işsiz kalacak, Türkiye tütün ithal eden bir ülke haline getirilecektir."

ORHAN ÖZTRAK (CGP SENATÖRÜ)

"Tütün sanayinde şimdiye kadar izlenmiş yoldan ayrılırken çok ihtiyatlı davranmak gerekmektedir. Yapımı süren sigara fabrikaları bir an önce tamamlanmalıdır. Getirilmek istenen uygulama yerli tütünü iç piyasadan kovabilir ve bundan üreticiler mağdur olurlar. İhracata dönük olmak şartıyla özel sektöre sigara hakkı tanınmasında mahzur olmayabilir."

TUNCAY MATARACI (Bağımsız Milletvekili)

"Böyle bir uygulama son derece sakıncalı olacaktır. Yaptıkları iş birkaç kişiyi zengin etmekten, onbinlerce aileyi ise perişan etmekten başka işe yaramayacaktır."

ÖNERİ SAHİBİ NE DİYOR?

Özel sektöre sigara yapma hakkı tanınmasına ilişkin yasa önerisinin sahibi AP Kütahya Milletvekili İlhan Ersoy ise, bu uygulamanın yeni istihdam olanakları sağlayacağını, sigara sıkıntısını gidereceğini ve doğacak rekabet nedeniyle sigara fiyatlarının düşeceğini öne sürdü.

ÖNERİ KANUNLAŞIRSA?

Önümüzdeki günlerde Millet Meclisi Genel Kurulunda ele alınacak olan öneri aynen kabul edilirse, tüccar niteliğindeki özel ve tüzel kişiler, yurt dışında bulunan işçiler ve bunların oluşturdukları kooperatifler, tütün-tarım kooperatifleri ve birlikleri, Gümrük ve Tekel Bakanlığından izin almak şartıyla, sigara fabrikası kurabilecekler ya da Tekel ile ortaklık kurabilecekler.

Fener'de TİKP'lileri tehdit eden Dev-Solculardan biri daha tutuklandı

İSTANBUL (ÖZEL)

Türkiye İşçi Köylü Partisi'nin Fener semtindeki faaliyetlerini toplu tehdit suretiyle engellemek suçundan tutuksuz olarak yargılanan Abdullah Yılmaz adlı bir Dev-Solcu daha tutuklandı. Bir önceki duruşmada da gene tutuksuz olarak yargılanan Cengiz Kara ve Nurettin Koz adlı Dev-Solcular tutuklanmışlardı.

Dün İstanbul Sıkıyönetim Askeri Mahkemesinde yapılan duruşmada ilk duruşmaya gelmeyen tutuksuz sanık Abdullah Yılmaz'ın sorgusu yapıldı. Sanık olayla ilgisinin olmadığını söyledi. Daha sonra TİKP Fener Temsilcisi Mustafa Ünal ile bir tanık ifade verdiler. Tanıklar ifadelerinde sanıkları olay günü gördüklerini ve çeşitli şekilde tehditlerde bulunduklarını belirttiler. Sanık Cengiz Kara'nın avukatı da olayın iki sol grup arasında meydana geldiğini ve tehditin siyasi faaliyetleri engelleyici değil adi bir tehdit olarak değerlendirilmesi gerektiğini belirterek sanıkların tahliyesini istedi. Askeri Savcı ise tahliye taleplerinin reddedilmesini ve tutuksuz sanık Abdullah Yılmaz'ın da tutuklanmasını istedi. Mahkeme sanıkların tahliye talebini reddederek tutuksuz sanık Abdullah Yılmaz'ın tutuklanmasına karar vererek duruşmayı 11 Mart tarihine erteledi.

DEV-SOLCULARIN SALDIRI VE TEHDİTLERİ SÜRÜYOR

Daha önce TİKP Fener Temsilciliğini yakan ve çeşitli defalar saldırılarda bulunan Dev-Solcular son günlerde saldırılar ve tehditlerini artırdılar. Gazetemizde yayınlanan "Paylaşılmış Mahalleler" adlı yazı dizisi üzerine mahallede bildiri ve duvar yazılarıyla tehditlerini sürdürüyorlar, pazar sabahı 34 NV 471 plakalı bir otomobille gelen Dev-Solcular Temsilcilik binasına ateş açarak kaçtılar. Aynı günlerde de TİKP Fener Temsilcisi Mustafa Ünal'ın dükkanı önüne gelen Dev-Solcular silah göstermek suretiyle tehditte bulundular.

Dev-Solcuların Fener'de dağıttıkları bildiride TİKP ve Aydınlık gazetesine saldırılmakta ve şunları yazmaktadır. "Biz devrimciler olarak söz veriyoruz ki TİKP Aydınlık karşı-devrimcilerinin Fener'de üslenmesine asla izin vermeyeceğiz ve bu ajan-muhbir çetesinin Fener'de yaptıklarını ve yapacaklarını yanlarına bırakmayacağız. Kahrolsun TİKP-Aydınlık karşı-devrimcileri. Aydınlık hainlerine Fener'de yer yok"

Dünkü duruşmada tanıklık yapan TİKP Fener Temsilcisi Mustafa Ünal bu bildiriden bir tanesini mahkemeye sundu. Mahkeme bildiriyi inceleyerek dosyaya koydu.

FENER
İSKELE
CAD.
KAHROLSUN DEVRİMCİ
İHBAR EDEN TİKP

Bazı Dev-Solcu zorbalar toplu tehdit yoluyla Türkiye İşçi Köylü Partisi'nin faaliyetlerini engelleme suçundan yargılanır ve tutuklanırken, Dev-Solcular tehditlerini sürdürüyor. *(Fotoğraf: AYDINLIK)*

Tekstil, Bisaş'ta da greve başladı

BURSA (THA)

Tekstil Sendikasının Bursa Bisaş Fabrikasında greve başlaması ile birlikte bu sendikanın grevdeki işyeri sayısı 9'a yükseldi.

Öte yandan bu konuda bir açıklama yapan Bisaş Genel Müdürü Tekstil Sendikasının sözleşmeyi imzalamaması sonucu TEKSİF üyelerine de ödeme yapamadıklarını belirtti ve Tekstil Sendikası da aynı sözleşmeyi imzaladığı takdirde işçilerin brüt aylıklarının 20 bin liraya çıkacağını öne sürdü.

Tekstil Sendikası grevinin önümüzdeki günlerde 'kademeli' olarak yaygınlaşması bekleniyor.

33. ölüm yıldönümünde

CEMAL NADİR'İ ANLAMAK

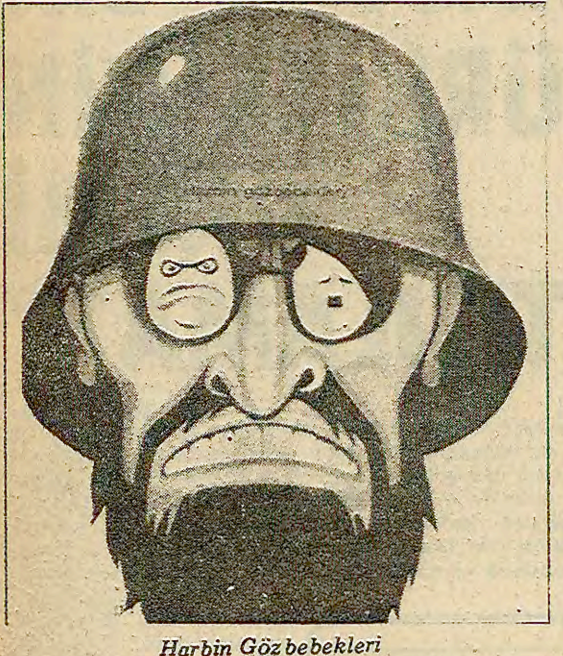

Harbin Gözbebekleri

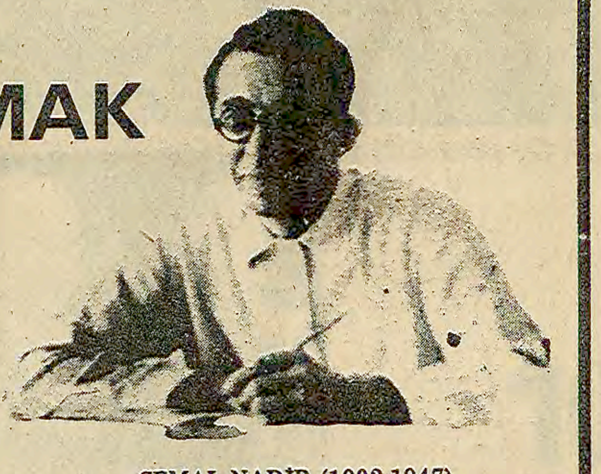

CEMAL NADİR (1902-1947)

Köksal Çiftçi

Kalıcı olabilmek kuşkusuz ki her karikatürcünün endişesidir. Bazı karikatürcüler değişik yöntemlerle bu amaca ulaşmak isterler. Ama gene de unutulmaktan kurtulamazlar. Çünkü çizdikleri oldukça soyut kavramlar ve konulardır. Örneğin faşizmi yeren bir karikatür çizmek isteyen sanatçı, bunun hangi ülkeye ve kime ait olduğunu vurgulamadan, korkunç bir adam çizip koluna da gamalı bir haç çizerek sorunu çözüveriyor. Eserlerini geniş halk kitlelerine sunduklarında beklenen ilgiyi bulamayan bu anlayıştaki karikatürcüler, buna karşın evrensel olduklarını, dünyanın her yanında çizdikleri karikatürlerin anlaşılacağını vurgulayıp avunuyorlar.

Cemal Nadir Güler gibi bir usta sözkonusu olduğu zaman, Türkiye'de bu tür karikatür çizenler, onu da kimseye bırakmak istemezler. Sahip çıkarlar. Oysa Cemal Nadir'in anlayışı onlarınkine benzer mi? Onda somut konular soyutlanır mı? O, sıfat, ülke ve kişi belirtmeden karikatür çizer mi? Cemal Nadir'de bu anlayışlar yoktur. Onda herşey somuttur. Yaşadığı günü anlatır Cemal Nadir. Onun anlattığı insanlar, hep bilinen, günlük yaşamdan tanınan kişilerdir. Onda uluslararası olan sorunlar bile günlük yaşamın içindedir. Cemal Nadir'in karikatürüne bakan kişi, orada yaşamdan sözedildiğini hisseder. Örneğin, "Yeni Zengin" "Dalkavuk", "Ak'la Kara", "Amcabey" gibi tipleri hep toplumsal yaşantının canlılığını, taşır. İşte Cemal Nadir bu nedenle ölümsüzdür. Bu nedenle kalıcı olabilmiştir. Bu nedenle evrenseldir.

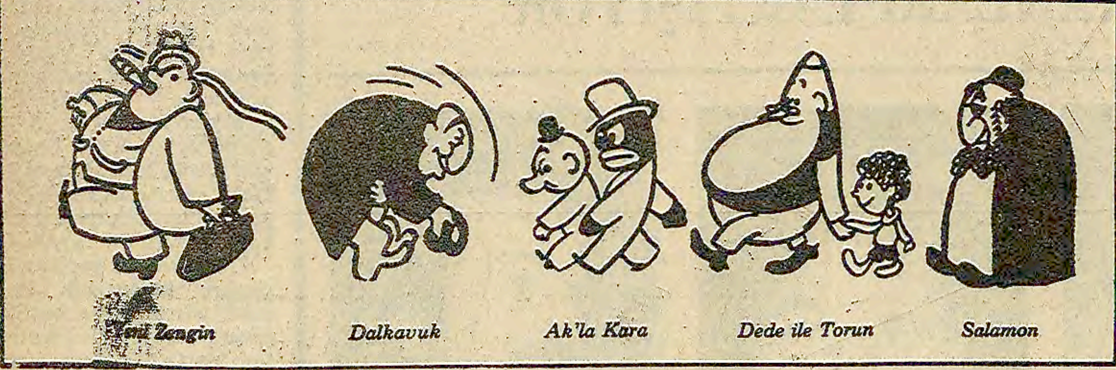

Cemal Nadir'in başlıca tipleri

Bugün 33. ölüm yıldönümünde andığımız Cemal Nadir, ülkemizde, belki de esnafın kepengini kapatıp üzerine "Cemal Nadir'in ölümü nedeniyle kapalıdır" diye yazdığı tek sanatçıdır. Halkla bu kadar bütünleşen bu sanatçının tek özelliği, kalıcı olmasının tek nedeni ülkenin somut sorunlarına yanıt vermesi, halkın günlük yaşantısını canlı bir biçimde yansıtması değildir elbette. Asıl önemli yanı, yaşadığı çağın ulusal ve uluslararası durumunu doğru değerlendirip canlı bir biçimde mücadele etmesidir. İşte Cemal Nadir'i beğenip de bir türlü kalıcı olamayan karikatürcülerin asıl anlayamadıkları ve kavrayamadıkları nokta burasıdır.

Cemal Nadir en çetin karikatürlerini İkinci Dünya Savaşı yıllarında çizdi. Naziler saldırganlığını artırmış ve ülkemizin sınırlarına kadar ilerlemişken, o hiç bir tereddüde kapılmadan Hitler'i, Goebbels'i, Mussolini'yi en gülünç çizgilerle canlandırıp Alman faşizmine karşı mücadelenin önüne geçmiş, hem ülkemiz halkına, hem de karikatürcülere cesaret vermişti. Bu bütün Türkiye halkının talebiydi ve yanıt alabilmişti. Bundan dolayı Cemal Nadir'i yediden yetmişe herkes tanımış, sevmiş, kalbinde yaşatmıştır. Cemal Nadir'in öldüğü gün Cağaloğlu esnafı işte bundan dolayı kepengini indirmiş, kapısına o anlamlı notu iliştirmiştir.

Bugün Cemal Nadir'i anmanın özel bir anlamı vardır. Onu anlamanın, onun izinden gitmenin tarihsel koşulları Türkiye karikatürcülerinin önünde durmaktadır. Dün kalıcı karikatür çizmenin koşulu, Hitler'e. Mussolini'ye karşı olmak, onların işgalci, yıkıcı ve emperyalist yüzlerini açığa çıkartmak, ülkemiz halkının savaşa karşı uyanıklığını artırmaktı. Bunu Cemal Nadir büyük bir başarıyla yerine getirdi. Bugün aynı yıkıcılığı, savaş kundakçılığını, işgalciliği Moskovalı emperyalistler yapmaktadır. Bugün faşizm İkinci Dünya Savaşı yıllarından daha tehlikeli bir biçimde sınırlarımıza dayanmıştır. Artık Cemal Nadir olmadığına göre bu görev günümüz karikatürcülerine düşmektedir. Kalıcı olmanın yolu buradan geçmektedir.

Alaattin Aksoy'un resimleri

Fantastik biçem ve toplumsal eleştiri

Yaprak Ertür

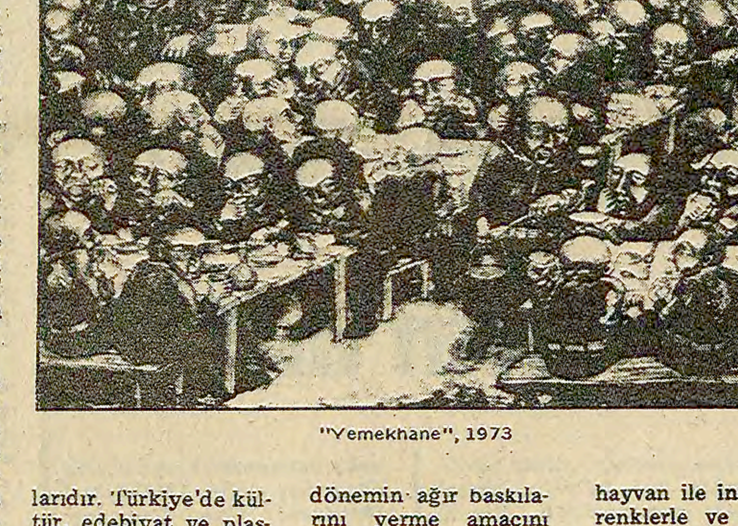

"Yemekhane", 1973

Ressam Alaattin Aksoy'un İstanbul'da Maçka Sanat Galerisinde açtığı yeni kişisel sergisi sürüyor. Alaattin Aksoy, Devlet Güzel Sanatlar Akademisi Bedri Rahmi Atölyesini bitirdikten sonra Paris'e gitmiş ve 1972-76 yıllarını orada geçirmiş bir sanatçımız. Aksoy, Mehmet Güleryüz, Komet, Utku Varlık ve Balkan Naci İslimyeli ile birlikte İstanbul'daki çeşitli karma sergilere katıldı.

Aralarına en son katılan Şenol Yorozlu ile birlikte 70 kuşağı ressam gruplarından birini oluşturan bu sanatçılar, en son karma sergilerini geçtiğimiz ay yine Maçka Sanat Galerisinde açmışlardı. Bu sanatçıları bir araya getiren nedenlerin başında, toplumsal sorunlara eleştirel bir biçimde yaklaşmaları geliyor. Ancak bu eleştiri sanatçıların kişisel biçemlerine (üsluplarına) göre değişen bir yoğunluk taşıyor.

Bu grubun sanatçıları, Andre Lhote etkisiyle biçim kaygısını ve yüzeysel arayışları öne çıkaran ve içeriğe fazla önem vermeyen 50 kuşağı ressamlarımızdan farklı olarak resime daha fazla öz ve düşünce yükleyen bir tavırla yaklaşıyorlar. Araştırıcı, titiz bir çalışma ile kendine özgü bir dile ve biçeme vardıklarını gördüğümüz bu ressamların kuşkusuz tek tek ele alınıp incelenmeleri gerekir. Balkan Naci İslimyeli'nin gericilerin yıkıma mahkum oldukları savını işleyen "Bir Yıkımın Mimarisi" adlı kolaj çalışmalarında plastik bir yetkinliğe varması, Komet'in düşlerini, imgelerini dile getirdiği resimlerinde gerçeküstücü bir yorumla toplumsal eleştiriye yaklaşması, Utku'nun daha çok simgelerle anlatımı yeğlemesi, Aksoy'un fantastik yorumlara gitmesi ve Güleryüz'ün, sömürücü sınıfların iğrençliklerini anlatabilmek için insanları köpekleştiren bir deformasyona yönelmesi, bu ressamların belirgin bazı eğilimleridir.

Bu sanatçıların bir başka ortak özellikleri 1960-70 yılları arasında öğrenci olmaları ve bu yılların ilerici-devrimci hareketlerinden yana çıkmış bulunmalarıdır. Türkiye'de kültür, edebiyat ve plastik sanatlardaki tarihsel gelişmeyi incelediğimizde her büyük kültür hareketinin, dönemin devrimci mücadelelerinden kaynaklandığını ve ona koşut olarak geliştiğini görüyoruz.

Komet, Utku, İslimyeli ve Aksoy'un beslendikleri kaynak, 60'lı yılların bu devrimci ortamı oldu. O dönemde ülkemizde bütün aydınların katıldığı canlı bir tartışma ortamı ve kültür hareketi vardı. Bir roman, bir sanat olayı olabiliyor, bir film en geniş tartışmalara yol açabiliyordu. Ardından gelen 12 Mart baskı dönemi ve 1974'den sonra dünyadaki altüst oluş ve kargaşalığın ülkemize de yansıması, revizyonizmin ilericilik maskesi altında kültür yaşamımızdaki tahribatı bugün bu ortamı ortadan kaldırmıştır. Bu cansız ve kısır dönemde, bıktırıcı manzara resimleri, içi boş, bir düşünceye hizmet etmeyen yapıtlar alabildiğine çoğalmıştır. Tek tek arayışlar ve olumlu çabalar birbirini bulamamakta ve daha geniş kitlelerin eleştirisine açılamamaktadır.

Toplumsal eleştiri yönelimini gösteren sözünü ettiğimiz grubun ressamlarından Alaattin Aksoy'un son sergisinde, 1973'lerde yaptığı ve cezaevi yaşamını anlattığı "Moral Gecesi", "Berber", "Yemekhane", "Koğuş" gibi özgün baskı çalışmaları ile son dönemlerine ait 17 yağlıboyası yer alıyor. Aksoy'un 1973'lerdeki çalışmaları o dönemin ağır baskılarını yerme amacını taşıyor. Bu resimlerinde karakteristik bir tiplemeye başvuran Aksoy'un insanları acı çeken ama başka bir dünyaya ait yaratıklar gibidir. Büyük kafaları ve güdük bedenleri ile bu insanların hemen hepsi birbirine benzer. Baskıya uğrayan insanla baskıyı yapan arasında tiplemede bir ayrım yoktur. Ancak resimlerin bütünü bir yergi, bir eleştiri dili taşır. Daha sonraki yağlıboya çalışmalarında da görüldüğü gibi seçtiği renkler de, kullandığı teknik de bu eleştiriyi güçlendirme amacındadırlar. Kahverengilerin, soluk sarıların, koyu mavilerin egemen olduğu resimlerde, 19. yüzyıl klasik ressamlarının kullandığı gibi, renkler, tuval üzerinde, oylumları belirli-belirsiz birbirinden ayıran bir sis tabakası altında görülmektedir.

1979 DYO ödülünü kazanan "Değişim" adlı yağlıboyasında, hayvan ile insan, aynı renklerle ve siyah-beyaz beneklerle betimleniyor. Kırsal kesim insanını, sütünü sağdığı, neredeyse birlikte yaşadığı hayvanları ile eşleştiren bu görüş, bir eleştiri amacı taşısa da aşırı karamsar ve gerçek dışıdır. Köylünün hayvanlarıyla ilişkisinde insanın hayvanlaştığını savunmaktadır Aksoy. Oysa bizce olguların fantastik yorumunda da duyarlı olmak gerekir.

Aksoy'un diğer yağlıboyalarında da halkın yaşamını, çektiği acıları aynı fantastik biçemle ele aldığını, yorumladığını görüyoruz. Ancak Aksoy, yağlıboyalarında 1973'ten bu yana daha kişilikli, olgun bir anlatıma ulaşmış.

Aksoy'un da içinde bulunduğu grubun çalışmalarının önümüzdeki dönemde bir tartışma ortamı açmasını ve bu tartışmalarla Türkiye'de resim sanatının sorunlarının da kapsamlı bir biçimde irdelenmesini diliyoruz.

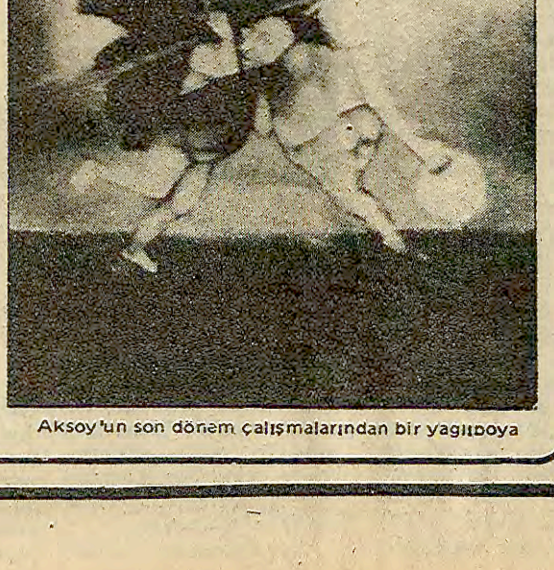

Aksoy'un son dönem çalışmalarından bir yağlıboya

Bir Kış Olimpiyat Oyunları böyle geçti

Heiden, 5 altın madalya ile Olimpiyat tarihine geçti

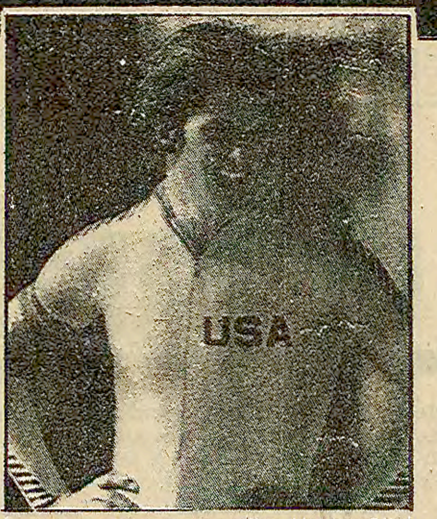

5 altın madalya kazanan Eric Heiden Olimpiyatların yıldızı oldu.

- **Tayvan'ın «Çin Cumhuriyeti» adını kullanmasına izin verilmedi ve Çin'i Çin Halk Cumhuriyeti temsil etti**
- **Oyunların en sürpriz sonucu, Amerika'nın buz hokeyinde Sovyetler Birliği'ni yenmesiydi**
- **Organizasyon bozukluğu ve fiyatların fahiş bir düzeyde olması ayrıca ulaşım yetersizliği, Olimpiyatların en fazla eleştirilen yanları oldu**

"Çin Cumhuriyeti" adı ile Oyunlara katılmasına izin verilmeyen Tayvan, Olimpiyatlardan çekilirken, Çin Halk Cumhuriyeti sporcuları Kış Oyunlarının en yeni takımı ünvanını aldı.

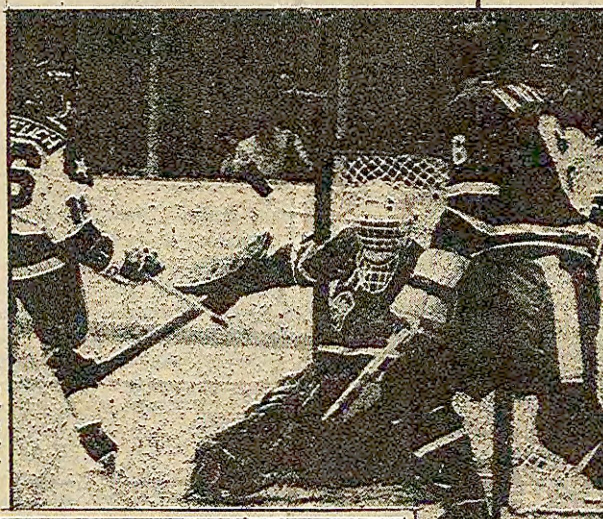

Sovyetler Buz Hokeyi Takımını zorlu bir mücadeleden sonra yenen ABD takımı 1 altın madalya kazandı.

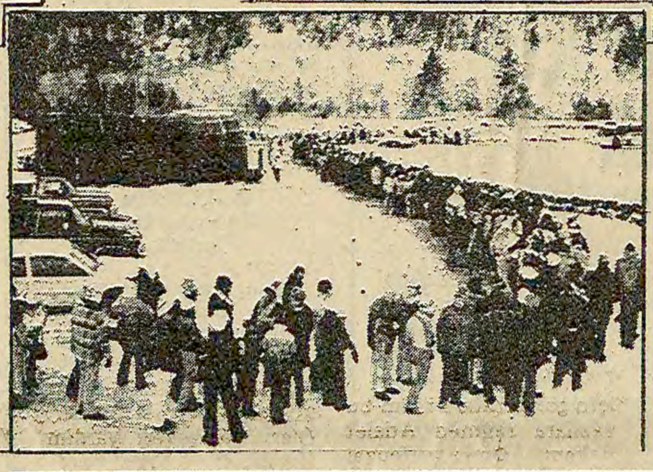

Olimpiyatlarda organizasyon bozukluğu, ulaşım yetersizliği ve fahiş fiyatlar en çok eleştirilen konulardı. Resimde Lake Placid'e gitmek için otobüs bekleyen bir grup.

Lake Placid Kış Olimpiyat Oyunları, 10 altın madalya kazanan Sovyetler Birliği'nin birinciliği ile sona erdi. İkinciliği 9 altın madalya kazanan Doğu Almanya, üçüncülüğü 6 altın madalya ile Amerika aldı.

Yalnız şu anda şampiyonayı izleyen herkes tek bir isimden bahsediyor: Eric Heiden...

Amerika'nın üçüncü sırada yer almasını Heiden'in sağladığı tartışılmaz bir gerçek... Çünkü Amerika'ya 6 altın madalyadan 5'ini Heiden kazandırdı ve yarıştığı branşlarda dünya rekorlarını kırmayı başardı.

Heiden sayesinde Amerika prestijini kurtarırken Tai Randy çiftinin sakatlık nedeniyle Olimpiyatlardan çekilmesi Amerikalıları oldukça üzdü ve hayal kırıklığına uğrattı. Amerikalılar bu ünlü çiftin oyunlardan çekilmesi nedeniyle hem 1 altın madalyadan oldular, hem de güzel bir gösteriden mahrum kaldılar.

Kış Oyunlarının en sürpriz sonucu ise buz hokeyi maçlarında alındı. 1968 yılından bu yana Kış Oyunlarında hiç bir yenilgi almayan Sovyetler Birliği, Amerika'ya 4-3 yenildi.

Oyunların bütün heyecanı dünyayı sarmışken Tayvan'ın oyunlardan çekilmesi ve Çin Halk Cumhuriyetinin oyunlara katılması basın organlarında gerektiğince önemli bir şekilde yer almadı.

Şimdiye kadar birçok uluslararası spor organizasyonunda Çin'i Tayvan temsil ediyor ve Çin Halk Cumhuriyeti tanınmıyordu. Bu nedenle Tayvan'ın "Çin Cumhuriyeti" adı altında olimpiyatlara katılmasına izin verilmemesi Tayvan'ın oyunlardan çekilmesine neden oldu.

Kış Oyunlarının en çok eleştirilere hedef olan yanı ise organizasyon bozukluğu ve Lake Placid'deki fiyatların fahiş bir düzeye ulaşmasıydı. Olimpiyatları izlemeye gelen birçok Batılı gazeteci, Lake Placid esnafı ile halkının da daha fazla para kazanmaktan başka bir şey düşünmediklerini belirttiler.

Özellikle ulaşım hizmetlerinin yetersiz olması, seyircilerin ve sporcuların sık sık vasıta beklemek zorunda kalmalarına neden oldu. Hatta Amerikan Time dergisi araç bekleyen insanların uzun bir süre beklemek zorunda kalmalarından dolayı tek ayak üzerinde durmalarını "Rock and Roll yaptıkları" şeklinde değerlendirdi.

Hentbol Federasyonu Asbaşkanı Şahin Köktürk

"Hentbolün gelişmesi için tabana inilmelidir"

İSTANBUL (ÖZEL)

Hentbol Federasyonu Asbaşkanı Şahin Köktürk, bu sporun gençlere sevdirilmesi gerektiğini belirterek, "Hentbolun gelişmesi için tabana inilmelidir" dedi.

Hentbol Federasyonunda bulunan İstanbullu üyelerin, bölge tertip ve hakem komiteleri ile yaptığı ortak toplantıda konuşan Asbaşkan Şahin Köktürk, sözlerine devamla şunları söyledi:

"Kısa sürede büyük boyutlara ulaşan hentbol için bugün bazı tedbirler almamız gerekiyor. Çünkü, kısa sürede gelişim gösteren hentbol bugün artık sözsahibi birkaç kulübün önderliğinde sürüyor ve ne yazık ki, gelişimi durmak üzere. Halbuki amacımız bu sporla ilgilenmeyen kulüplere de hentbolu sevdirmek ve şampiyonlukta iddialı kulüpleri çoğaltmaktır.

Bu nedenle, hentbol oynayan sporcuların sayısını artırmamız gerekiyor. Yani bugün üst düzeyde gelişmekte olan hentbolun, üst düzeydeki gelişimini piramit şekline çevirerek tabana inmeliyiz. Bunu gerçekleştirmek için bölge antrenörleri ile başarılı hentbolcuları, küçük kulüplerin veya okulların takımlarını çalıştırmaları için görevlendirebiliriz. Başta büyük şehirler olmak üzere bölge ajanlıkları bu yönde çalışmalar yapmalıdır."

Voleybolda Şampiyon Kulüpler final programı belli oldu

ANKARA (AA)

Voleybolda Avrupa Şampiyon Kulüpler Kupası final maçlarının programı belli oldu.

7 Martta Ankara'da başlayacak olan finallerin programı şöyle:

7 Mart Cuma: 17.00 Bratışlaya-Pyeksemaki. 19.00: Eczacıbaşı-Torino.

8 Mart Cumartesi: 13.30 Pyeksemaki-Torino. 15.30: Eczacıbaşı-Bratislava.

9 Mart Pazar: 15.00 Torino-Bratislava. 17.00 Eczacıbaşı-Pyeksemaki.

Televizyon bu maçların bazılarını naklen bazılarını da banttan yayınlayacak.

Basketbol maçları yeniden Spor ve Sergi Sarayına alındı

İSTANBUL (AA)

Basketbol Federasyonu Başkanı Osman Solakoğlu, Spor ve Sergi Sarayından başka salonlara aktarılan Türkiye 1. Basketbol ligi müsabakalarının mart ayı başından itibaren yeniden Spor Sergi Sarayına alınacağını açıkladı.

Solakoğlu yaptığı açıklamada şu anda eski federasyon yetkililerinin aldığı kararların uygulandığını kaydetti ve 2 Mart Pazar günü yapılacak toplantıda 1980 yılı basketbol faaliyetlerinin belirleneceğini söyledi.

Osman Solakoğlu daha sonra Türkiye 1.ligindeki müsabakaların saatlerinde değişiklik yapılacağını belirtti ve "Basketbol karşılaşmalarında saatlerin çakışması neticesi televizyon seyircisi müsabakaların hepsini takip edemiyordu. Yaptığımız değişiklikte tüm basketbolseverlerin karşılaşmaları anında televizyondan izlemelerini sağlamış bulunuyoruz" dedi.

ASKF, Türk Spor Vakfı'nın halktan koptuğunu söyledi

- **«Bu vakıf, Türk sporunun ve kulüplerin sorunlarına çözüm getirmede etkili olabilecek bir şekilde kurulabilirdi»**

ANKARA

Amatör Spor Kulüpleri Dernekleri Federasyonu yaptığı açıklamada, "Türk Spor Vakfının halktan koptuğunu, altyapısı bozuk çağdaş olmaktan uzak lüks bir kuruluş olduğunu" belirtti ve bu kuruluşun devlet ile özel kuruluşlar tarafından buzdolabında canlandırılmaya çalışıldığını ileri sürdü.

ASKD Federasyonu tarafından yapılan açıklamada şu görüşler yer alıyor:

"Türk Spor Vakfı toplumda, basında, kulüplerimiz ve sporcularımız arasında aile şirketi diye tanımlanmaktadır. Bize görev bu Vakıf, Türk sporununun ve kulüplerin sorunlarına çözüm getirmede etkili olabilecek bir şekilde kurulabilirdi.

"Şu anda Vakıf altyapısı bozuk, basit bir kulüp görünümünde, Türk sporunda halktan kopmuş, belli kişilerin egemenliğinde çağdaş olmaktan uzak sporun çok gerisinde, başarısız lüks bir kuruluştur. Ölü doğmuş bu kuruluş, devlet ve özel kesim eliyle buzdolabında gereksiz yere canlandırılmaya çalışılmaktadır."

İslam ülkeleri Spor Oyunları hayata geçiyor

ANKARA (AA)

İslam Ülkeleri arasında dayanışmayı artırmak ve bu ülke gençlerinin birbirleri ile kaynaşarak yakınlaşmalarını sağlamak amacıyla Gençlik ve Spor Bakanlığınca düzenlenecek Spor Oyunlarının ekim ayı başında İzmir'de yapılacağı bildirildi.

Alınan bilgiye göre Gençlik ve Spor Bakanlığı oyunlara katılması beklenen İslam Ülkelerine davet yazıları gönderdi.

Bakanlık yetkilileri İslam Ülkelerinden bu konuda kısa bir zamanda cevap beklediklerini ve oyunlarla ilgili programın çalışmalara gelecek cevaplardan sonra başlanacağı belirtildi.

BUGÜNKÜ PROGRAM

VOLEYBOL
İstanbul Anadolu Spor Sitesi:
17.00 Eczacıbaşı-Taçspor,
İzmir Atatürk Spor Salonu:
17.00 Karşıyaka-Büyükdere Boronkay,
Hentbol
Bağlarbaşı A.Salonu:
18.00 Beşiktaş-Taçspor (Bayan)

2.Lig (-1-)

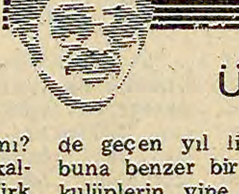

SEDAT ÜRETEN

Basketbolda ikinci lig kalkacak mı, kalkmayacak mı? Milli Takım antrenörlerinin seçimi konusunda kararsızlığı süren Basketbol Federasyonunun, anlaşılan bu konuda da başı ağrıyacak.

Bizi tanıyanlar bilirler. Saklımız gizlimiz yoktur. Adama sonunda söyleyeceğimiz sözü başında söyleriz. Diyeceğimiz şu ki Basketbol Federasyonu ikinci ligi kaldıramaz.

İkinci ligin kaldırılması ile ilgili kararın Resmi Gazetede yayınlanmadığı için yasal olarak uygulanamayacağını söyleyen Basketbol Federasyonu yetkilileri, acaba "ligi kaldırıyoruz" diyebilecekler mi?

İkinci ligde İstanbul takımı olmadığı için ikinci ligin kaldırılmasını isteyen İstanbullu üyeler olabilir. Ama bu işin bir de Ankarası var. Basketbol sadece İstanbul demek değildir. Ankara basketbol camiasının da Türk basketbolunda emeği vardır. Acaba Ankaralı emektarlar, İstanbullu üyelerin ikinci ligin kaldırılması yolundaki isteklerine kayıtsız kalacaklar mı?

Yani Federasyon ikinci ligi kaldıramaz ve zaten buna da Türk basketbolu açısından hakkı yoktur. Hatırlıyorum da Merkez Danışma Kurulunun bir toplantısında söz alan Federasyon Başkanı Osman Solakoğlu, o yıl için Türkiye'de bilmem kaç kategoride faaliyet gösterdiklerini övüne övüne anlatmıştı. O zaman takdirle karşılamış, bu tutumunu desteklediğimizi söylemiştik. Yani bu düşüncede olan bir Federasyon Başkanının da bu faaliyetlerden önemli birini ortadan silmek isteyeceğini zannetmiyorum.

Onun elini kolunu bağlayan bundan önceki Federasyonun şifahen aldığı karar ve yasal olmayan bu kararı uyguladığı takdirde geçen yıl ligden düşmekten buna benzer bir kararla kurtulan kulüplerin yine düşmekten kurtulmak için Federasyon aleyhine açacakları davalar. Tabi avukatlar gidip gelirken, davalar da sürecek ve sezon sona erecek. Ardından belki de nasıl bir tutum izleyeceklerini bilmeden gelecek sezonu başlatmak zorunda kalacaklar. Ancak bu gibi tartışmalı durumlardan kurtulmanın yolu da, yasal olan neyse, onu uygulamaktır. Yasalar neyi gerektiriyorsa, sana verdiği yetkiyi kullanarak onu uygulayacaksın ki başın ağrımasın.

Yasaları uygulamakta titiz olmaya özen gösteren Federasyon Başkanı Osman Solakoğlu'na altını çizerek hatırlatırım.

"Biz...

(Baştarafı 1. sayfada)

tin Erkmen, Notam'ın kaldırılmasının bir anlaşma sonucu olmadığını söyleyerek, "Böyle bir anlaşma yoktur. Olsa açıklarız. Ayıp da değildir. Ön anlaşma Notamlama üzerinde yoktur. Karşılıklı olarak kaldırılması, taraflarda anlaşma arzularını gösterdiği için değerlidir" şeklinde konuştu.

Hayrettin Erkmen bu konudaki sözlerini şöyle sürdürdü:

"Bize yararı kalmayan bu tedbiri kaldıralım, komşumuz buna ne cevap verecek diye düşündük. Bunda da yanılmadık. İyi niyet doğacağına inandık. CHP'nin bu konuda kaygı duyması doğaldır. Ancak bu yapılan, tavizler zincirinin ilk halkaları değildir. Ayrıca istenirse yeniden konulabilir."

Dışişleri Bakanı Hayrettin Erkmen, "Rogers planı'nı da "hayali" olarak değerlendirdikten sonra, "Bize böyle bir şey gelmedi" dedi. Yunanistan'ın NATO'nun Askeri kanadına dönmesinin Türkiye ve Yunanistan'ın çıkarına olduğunu da bildiren Erkmen Notam'ın kaldırılmasıyla, Yunanistan'la bir müzakere zeminine varıldığını açıkladı.

ROGERS'İN ZİYARETİ

Öte yandan NATO Kuvvetleri Komutanı General Bernard Rogers'in çarşamba veya perşembe günü Türkiye'ye yapacağı ziyaret, Atina'daki yetkili çevrelerce de ilgi ile izleniyor.

Bu ziyaret, Yunanistan'ın 1974 yılında Türkiye'nin Kıbrıs'a yaptığı askeri harekat üzerine çekildiği NATO Askeri kanadına yeniden dönmesi için hazırlanan "Rogers Planı'nın, Ege konusunda Türk tezi lehinde olduğu gerekçesiyle Yunan hükümeti tarafından reddedilmesinden birkaç gün sonra gerçekleşiyor. Yunanistan yöneticileri ise Rogers'in, Yunanistan lehine bazı makul tavizler vermelerinin Atlantik Paktının çıkarları için gerekli olduğu konusunda Ankara'yı ikna etmeye çalışacağını öne sürüyorlar.

Öte yandan Yunanistan Başbakanı Karamanlis'in de ülkesinin NATO Askeri kanadına dönmesini istediği ve bunun gerçekleşmesi için "Rogers Planı" yerine daha önceki NATO Başkomutanı "Haig'in hazırladığı plana göre yapılmasını uygun bulduğu biliniyor.

TEP davasına..

(Baştarafı 1. sayfada)

TEP Başkanı Mihri Belli savunmasını yaptı.

Türkiye Emekçi Partisi Başkanı Mihri Belli, Cumhuriyet Savcısının iddianamesine karşı savunmasını yaparken, Parti programında yer alan bazı maddelerin Siyasi Partiler Yasasının 89. maddesine aykırı olmadığını, millet ve ülke bütünlüğünü bozmayı amaçlamadığını açıkladı. Mihri Belli'nin savunmasından sonra Cumhuriyet Başsavcısı, mahkeme heyetinden soruşturmanın genişletilmesini istediyse de bu istek mahkeme heyetince reddedildi. Mahkeme heyeti duruşmayı başka bir güne erteledi.

Kayseri Valisi...

(Baştarafı 1. sayfada)

hareket eden, teokratik devlet düzeni özlemiyle eylem koyanlara göz yuman, Atatürk düşmanlarının sırtını sıvazlayan, bir sürü masum insana işgal ordularının reva görmeyeceği biçimde işkence yaptıran Vali hakkında CHP örgütünün girişimi ile tahkikat açılmış ve konu ile ilgili şehrimize gelen mülkiye müfettişleri gerekli araştırmayı yapmışlardır. Öte yandan halkın gecenin geç saatlerinde evlerinden alınarak yuva diye adlandırılan yerde işkence yapıldığı kesinleşmiştir. İşkence yapılıp yapılmadığına dair Valinin açıklama yapmaması dikkat çekiyor. Yuva denilen işkence merkezinde işkence yapanlar arasında Ankara'dan gelen ve Pol-Birli olduğu bilinen Niyazi Yılmaz kendisi Birinci Şubede görevlidir. Baba lakabını kullanan Ahmet Usaroğlu'nun "Albay" olduğu söyleniyor. Polis memuru Mustafa Kurban ve Reyhan Şeren kendilerini "Başkomiser" olarak tanıtıyorlar. Bu kişiler işkenceye gönderdikleri kişileri kendi elleriyle alıp yuvaya götürüyorlar"

Tütünde...

(Baştarafı 1. sayfada)

rat kestığı tütünün çoğunu piyasa öncesi kapattığı kaliteli tütün oluşturuyor. Tüccarın bu yıl tütünü başfiyatın bir ila on lira üzerinde fiyat vererek aldığı belirlendi.

Öte yandan tüccar birinci gün piyasaya girmedi. Başfiyatlık tütünü tüccara götüren üretici 90 liralık fiyat teklifleriyle karşılaştı. Tüccarın bu yıl 50-60 bin ton tütün alacağı, bunun 40 bin tonunu ise piyasa öncesi kapattığı öğrenildi.

TEKEL ORTA RANDIMANLI TÜTÜNE DE DÜŞÜK FİYAT VERİYOR

Hemen bütün alım merkezlerinde Tekel'in az miktarda tütünü başfiyattan aldıktan sonra fiyatı süratle düşürdüğü ve tütünün yüzde 40 ila yüzde 50'sine 50 liralık en düşük fiyatı verdiği görüldü.

Tekel bu yıl geçen yıllardan farklı olarak sadece çok kaliteli tütünü koruma politikası yürüttü. Hemen bütün merkezlerde 60 ila 70 randımanlı tütüne 50 ile 105 lira verilirken, ancak 80 randıman üzerindeki tütün 125-130 liraya alındı. Bu durumda ortalama fiyatın 80 lira civarında olacağı sanılıyor.

TOPRAKSIZ TÜTÜNCÜ ZARAR ETTİ

Hükümetin bu yıl uyguladığı fiyat politikası karşısında kendi tarlasında aile ziraati yapan ve kaliteli tütün yetiştirebilen üretici maliyetini kurtarırken, Ege'de tütüncü aileler içinde oranı yüzde 80'i bulan topraksız tütüncü yine zarar etti. Tütün ile ilgilenen çevreler bu politikanın sonucu olarak Ege tütün üretiminin düşeceğini, özellikle icarcı ve ortakçı olarak tütün üreten topraksız köylünün bu yıl üretim yapamayacağını belirtiyorlar.

ÜRETİCİYE ACİL DESTEK ŞART

Piyasa açılışının gecikmesi nedeniyle borçlarını ödeyemeyen tütün üreticisinin yeni üretim için hazırlıklarını tamamlayabilmesi devletin acil desteğine bağlı.

Gümrük ve Tekel Bakanı Ahmet Çakmak üreticiye dünden itibaren balya başına avans olarak 1000 lira pey akçesi verileceğini açıkladı. Özellikle mavi küfe karşı ilaç ve fide gübresi için paraya ihtiyacı olan üreticiye bu paranın derhal ödenmesi gerekiyor.

Bir hasta...

(Baştarafı 1. sayfada)

ye sesi duyuluyor.

Bazı hastalar "bize hep yemekleri karıştırıp da veriyorlar. Ekmeği bile yemeğin içine karıştırıyorlar" diye şikayet ediyorlar.

NEDEN ÇIPLAKLAR?

Bir gazetecinin "hastaların çıplak olmaları akıl hastası olmanın bir kaçınılmaz gereği midir?" sorusuna Başhekim Yıldırım Aktuna şu karşılığı veriyor:

"Batı ülkelerindeki ve Amerika'daki hastaneler gezip görüldüğünde ruh hastalarının doğal durumunun bu olmadığı anlaşılır. Belki giyimleri üzerinde tutmayan hastalar var gerçekten. Ama bu, ağır hastalara iyi şartlar verdiğimiz takdirde düzelebilir.

YARDIM KAMPANYASI AÇILDI

Sağlık ve Sosyal Yardım Bakanını hastaneye çağırıp gezdirdikten ve bu konuda televizyonda yayın yapıldıktan sonra kendisine çok sayıda yardım önerisi geldiğini belirten Başhekim Aktuna yaptığı basın toplantısında halktan gelecek yardıma muhtaç olduklarını belirterek herkesi yardım kampanyasına katılmaya çağırdı

Hastaneyi gezdikten sonra yardım kampanyasının da tek başına yeterli olmayacağı anlaşılıyor. Bu haliyle akıllı girenin deli çıkacağı hastanede ruh ve sinir hastalıklarından yatan insanlarımıza insan muamelesi yapılmasının ne kadar gerekli olduğu görülüyor.

Adalet...

(Baştarafı 1. sayfada)

üzerine soruşturma açılması için Adalet Bakanlığına yaptıkları başvurularla ilgili olarak görüşlerini sorduğumuz Adalet Bakanı Ömer Ucuzal, Adli Tıp Kurumu Başkanı ile ilgili soruşturma dosyasının bulunmadığını öne sürdü.

Adli Tıp Kurumu doğrudan Adalet Bakanlığına bağlı olduğu için Cumhuriyet savcıları şimdiye değin, gerek gazetemizde yayınlanan, gerekse mağdur vatandaşların şikayetleri üzerine, Adli Tıp Kurumu Başkanı Şemsi Gök ile ilgili yolsuzluk ve yetki suiistimali olaylarını içeren dosyaları Adalet Bakanlığına göndermişlerdi.

Gazetemizde çeşitli tarihlerde Adli Tıp Başkanının yetki suiistimali ve yolsuzluklarını açıklayan yayımımızdan sonra İstanbul Cumhuriyet Savcılığının yayımımızı ihbar kabul ederek soruşturma açılması için Bakanlığa yazı yazdığını öğrendik. Ayrıca konu ile ilgili yaptığımız araştırma sonucu yayımımızın dışında vatandaşların ihbar ve şikayetleri üzerine Cumhuriyet savcılarının soruşturma açılması için Adalet Bakanlığına yazı yazdıklarını belirledik.

Cumhuriyet savcılarının soruşturma açılması için gönderdikleri tüm bu yazılara rağmen Adalet Bakanı Ömer Ucuzal ısrarla soruşturma dosyasının bulunmadığını öne sürdü.

Surinam'da...

(Baştarafı 1. sayfada)

tirdikleri öğrenildi.

"Darbeci çavuşlar, Ulusal Askeri Konseyin kurulduğunu, insan haklarına ve Surinam'ın anlaşmalarına saygı göstereceklerini ve yabancı yatırımlara dokunmayacaklarını açıkladılar. İktidarı çok kısa bir süre içinde sivil bir cuntaya devredeceklerini bildirdiler.

OLAY NASIL GELİŞTİ

Sendika kurmak isteyen ve yöneticileri tutuklanma tehlikesi altında bulunan bir grup çavuş, kıyıdaki bir gemiden polis karakoluna ateş açıldıktan 24 saat sonra, başkentin askeri karargahını ele geçirdiler.

Sekiz saat süren çatışmada bazı subaylar ve polis kuvvetleri hareketsiz hale getirildi. Çatışmalarda 15 kişinin öldüğü ileri sürülüyor.

Ülkenin 4 radyo istasyonu ve gazeteler ele geçirildikten sonra askeri sansür uygulanmaya başladı. Sokağa çıkma yasağı ilan edildi.

Başbakan Henck Arron ile bakanların çoğundan haber alınamadı. Bu arada Genelkurmay Başkanı ile İçişleri Bakanının gözaltında olduğu ileri sürüldü.

Küçük bir Latin Amerika ülkesi olan Surinam 5 yıl önce Hollanda'dan bağımsızlığını kazanmıştır. Guyana ile Fransız Guyanası arasında yer alan ülkenin nüfusu 450 bindir.

Surinam'ın 800 kişilik ordusunda 100 subay, 200-300 çavuş bulunmaktadır. Erat bir yıldır sendikalaşmaya çalışmaktaydı. Son haftalarda çatışmanın alevlenmesiyle askerler greve gittiler. Bu arada tutuklanan 3 lider salı günü yargılanarak 10 ay hapis cezasına mahkum edilecekti.

25 katsayı...

(Baştarafı 1. sayfada)

EMEKLİLERE HAZİRANDA VERİLECEK

Emeklilere ise 25 katsayı uygulamasının ancak haziranda başlatılabileceği bildirilmişti. Hükümetin 22 katsayı önerdiğini belirten yetkililer, bir önerge sonucu meclisten geçecek olan 25 katsayı henüz kabul edilmediği için mart ayı ödemesinde 22 üzerinden maaş ödemek durumunda olduklarını açıklamışlardı. Millet adına oy kullanan parlamenterlerin maaşlarının üç ay önceden artırılması ve bunun için her türlü kolaylığın yapılması tepkiyle karşılandı.

AYDA 20 BİNLİK ARTIŞ

Parlamenter çeklerinin 25 katsayı üzerinden hazırlanmasıyla katsayı artışı bu aydan itibaren maaşlarında ayda yaklaşık 20 bin liralık artış sağlıyor. Senatör ve milletvekilleri, halen üç ayda bir maaş, ödenek ve yolluk olarak ortalama 124 bin lira alırlarken, katsayı artışı ile parlamenterlerin eline üç ayda 185 bin lira dolayında para geçecek.

Matthöfer...

(Baştarafı 5. sayfada)

bölümünün atıl hale gelen sanayi kapasitesini harekete geçirmek olduğunu" belirten Matthofer, "Türkler kendi gayretleri ile özel alıcılar arasında güven yaratabilirlerse, uluslararası kuruluşlar istikrara kavuşma çabalarını desteklerlerse, bu ülke büyük çaptaki yeraltı zenginlikleri, işgücü ve çalışkanlıktan yararlanırlarsa hem kendi ulusal çıkarları açısından hem de dostları açısından daimi güven altına alınmış bir kalkınma hızına erişebilirler" dedi.

Matthofer, Türkiye ile Yunanistan arasındaki ilişkiler konusunda ise şunları söyledi:

"Ekonomik alanda başarılı bir Türkiye, Yunanistan için arzulanan bir durumdur. Yunanlılar siyasal, ekonomik, ve sosyal alanda istikrarlı bir komşu istemektedirler. Olası bir askeri yardım konusuna gelince, eskiden de olduğu gibi her iki NATO müttefikini eşit ve dengeli bir oranda dikkate almak istiyoruz."

"Milli savunma her zamankinden daha çok önem kazandı"

HABER MERKEZİ — SAVUNMA Bakanlığı bütçe görüşmelerinde eleştirileri yanıtlayan Bakan Birincioğlu, "Dünyanın bugün içinde bulunduğu şartlar ve bölge civarındaki stratejik enerji kaynakları üzerindeki nüfuz mücadelesi sonucu meydana gelen tehdidin milli savunmaya her zamankinden daha çok önem verilmesini gerektirdiğini" söyledi.

"Türkiye'nin hiç kimsenin toprağında gözü yoktur ve temel milli hedefi, kendi hudutları içinde bağımsız, hür, ülkesi ve milletiyle bütün olarak yaşamaktır. Bu milli hedefi korumak ve devam ettirmek için bütün ihtiyaçların sağlanmasında hiç bir gayret ve fedakarlıktan kaçınılmayacaktır" diyen Savunma Bakanı daha sonra Türkiye ile ABD arasında parafe edilen Savunma İşbirliği Anlaşmasına da değinerek

"Bu anlaşmalarla NATO stratejisinin öngördüğü savunmaya dönük, caydırıcı, müşterek tedbirlerin alınacağını" söyledi ve "Anlaşmada, eşitlik ve hükümranlık haklarına karşılıklı saygının esas alındığını" kaydetti.

Savaş sanayisi konusunda da bilgi veren Birincioğlu, Türkiye'nin bu konudaki imkanlarının arttığını söyledi ve yabancı ülkelerle bu konuda işbirliği yapıldığını hatırlattı.

Birincioğlu, ordunun bir an önce asli görevine dönmesi için parlamentoya önemli sorumluluklar düştüğünü" vurguladı.

TİKP...

(Baştarafı 1. sayfada)

ların bundan sonra teker teker ele alınarak barışçı çözümlere ulaştırılacağına olan ümidimizi güçlendirmiştir.

"Notamların kaldırılması, Türkiye ile Yunanistan'ı birbirine düşürerek ve anlaşmazlıkları körükleyerek bölgeye hakim olmaya çalışan Rusya'nın emellerine darbe indirmiştir.

"CHP yönetiminin tutumu ise son derece sorumsuzdur. Bu tutumuyla CHP, Rusya'ya teslimiyet siyasetinde ısrar etmektedir.

"Türkiye, yönünü kuzeyden gelen tehlikeye dönmeli, Yunanistan ve Kıbrıs'la olan anlaşmazlıklarını hızla gidermelidir."

Genelkurmay Başkanı Evren: "Ege'deki notamın kaldırılmasına kendimiz karar verdik"

ANKARA (AA)

Genelkurmay Başkanı Orgeneral Kenan Evren, Ege hava sahasında sivil hava trafiğinin yeniden açılmasını sağlayan, 714 sayılı notamın kaldırılmasında hiç bir baskının söz konusu olmadığını söyledi. Cumhuriyet Senatosunda gündem dışı bir konuşma yapan Senatör Metin Toker'de "Ege'nin ABD'ye satıldığı yolundaki sözler, gerçek dışı kaba suçlamalardır" dedi.

Dün ülkemizden ayrılan NATO Askeri Komite Başkanı Orgeneral Zeiner Günderssen'i Esenboğa Havaalanından uğurlayan Evren, Havaalanında yaptığı açıklamada, Günderssen ile Ankara'da yapılan görüşmelerde Yunanistan'ın NATO'nun askeri kanadına geri gelmesi konusuyla ilgili hiç bir şey konuşulmadığını, Orgeneral Günderssen'in yakında görevinden ayrılacağı için veda ziyaretine geldiğini söyledi. Evren şöyle dedi: "Özellikle şunu belirtmek isterim ki sayın Günderssen sadece veda etmek için gelmiştir. Yunanistan ile ilgili 714 numaralı notam kararının kaldırılması ile hiç bir ilgisi yoktur. Bu karar tamamen tarafımızdan alınan bir karardır. Baskı söz konusu değildir."

Öte yandan dün Cumhuriyet Senatosunda bir konuşma yapan Kontenjan Senatörü Metin Toker, Ege'de notamların kaldırılması konusunda basında akseden endişelere değindi ve "Türkiye bir iyi niyet gösterisi yaptı, Yunanistan da buna süratle mukabele etti." dedi.

"Akıllı bir iktidar, ciddi muhalefetin bu eleştirileri ve şüphelerini kendi dış ilişkilerinde ve görüşmelerinde kuvvetli bir destek bir koz olarak kullanır" diyen Toker, "Hükümet Ege'de acaba taviz mi veriyor" şeklinde muhalefette oluşan endişelerin haklı olduğunu belirtti.

GÜNDERSEN'İN AÇIKLAMALARI

Türkiye'den ayrılmadan önce Esenboğa Havaalanında bir basın toplantısı yapan NATO Askeri Komite Başkanı Günderssen Sovyetler Birliği'nin Afganistan'da bulunmasının dünya barışını önemli ölçüde etkilediğini ve NATO'nun da eskisine nazaran daha büyük önem kazandığını söyledi.

Günderssen şöyle dedi: "Güçlü bir Türkiye NATO için hayati bir öneme sahiptir ve bu nedenle Türkiye'nin NATO içinde tam olarak yer alması ve rolünü tam olarak yerine getirmesi ittifak içinde takdirle karşılanmaktadır."

KAYIP — Nüfus cüzdanımı kaybettim, yenisini alacağımdan hükümsüzdür.

Kazım AYDOĞAN

KAYIP—Emekli Sandığından aldığım 1379610401 sicil nolu 1 Temmuz 1979 tarihli çekimi kaybettim. Hükümsüzdür.

Rabia AYTEKİN

Adana'da iki...

(Baştarafı 1. sayfada)

rine verilmesini istediler ve olumsuz yanıt alınca askeri araca yaylım ateş açtılar.

Gülbay Karataş ve Elbay Güneş adlı iki jandarma eri olay yerinde hayatlarını kaybetti, polis memuru Hasan Gülen de ağır yaralandı, Hüseyin Ünal isimli bir kişi de hafif yaralandı.

Saldırganlar daha sonra kanlar içinde yatan jandarma erlerinin ellerindeki otomatik silahları aldılar ve sanık Turan Topal ile birlikte kaçtılar. Saldırganların üç kişi oldukları ve bir taksiyle olay yerinden uzaklaştıkları bildirildi.

Sıkıyönetim yetkilileri saldırganların belirlendiğini ve yakalanmalarının an meselesi olduğunu açıkladılar.

Dün öğle sıralarında Adana Kapalı Cezaevindeki sağ ve sol görüşlü tutukluların iki saat ara ile isyana kalkıştıkları bildirildi. İsyan denemesinin nedeninin, sağ ve sol grupların kendi ziyaret günlerinde ötekilere de olanak sağlanması olduğu belirtildi. Olaylar fazla gelişmeden bastırıldı. Cezaevinde aramalara devam ediliyor.

BURSA'DA

7 Kişiyi öldürdükleri çeşitli gasp ve soygun olaylarına karıştıkları ileri sürülen Dev-Sol örgütüne mensup 29 kişinin yakalandığı ve İstanbul Sıkıyönetim Komutanlığına teslim edildiği bildirildi. Yakalananların 7'sinin kız olduğu öğrenildi.

Emniyet Müdürlüğü ekiplerinin sürdürdükleri operasyonlar sonucu yakalanan sanıkların, MHP Bursa İl Yönetim Kurulu Üyesi Halit Sivri'ye ait dükkanı iki kez silahla tarayarak Erol Ateş, Bekçi Şerafettin Yılmaz ile Mudanya MHP İlçe ikinci başkanı Ahmet Onat'ı 6 Ocak günü AP delegeleri Kemal ve Ahmet Üstündağ kardeşleri, Yeşilova Mahallesinde sağ görüşlü Mustafa Pazarcıyı ve Bahar Mahallesinde Selahattin Mandallı adlı kişiyi öldürdükleri bildirildi.

Sanıkların ayrıca Kapalıçarşıda 13 milyon liralık soygunu gerçekleştirdikleri ve toplam 490 bin liralık üç gasp olayının failleri oldukları da belirlendi. Aralarında Petrol-İş Sendikası Gemlik Şube Başkanı Sadi As ile Şube Sekreteri Ömer Köse'nin de bulunduğu sanıkların evlerinde yapılan aramalarda 27 adet tabanca, 1 adet makinalı tüfek, 344 adet çeşitli çapta mermi, 2 fitilli bomba, 4 fünye, 3 adet dinamit lokumu ve 1 dürbün ele geçirildi. Bursa Emniyetinden yapılan açıklamada sanıkların adları açıklanmadı. Sanıkların İstanbul Sıkıyönetim Komutanlığına teslim edildikleri bildirildi.

ORDU'DA

Görevine gitmekte olan Sabahattin Yentürk adlı bir polis memuru, elinde tabanca bulunan Yusuf Kabadayı adlı kişiyi yakalamak isterken bacağından yaralandı.

Ordu'nun Perşembe ilçesinde eski bir düşmanlıktan dolayı bir kişinin öldürüldüğü, bir kişinin de yaralandığı bildirildi.

Perşembe ilçesinin Şenyurt Köyünden Hasan Çetinkaya'nın eski bir düşmanlıktan dolayı Murat Taşpınar'la tartışmaya girdiği, bu sırada Murat Taşpınar'ın hasımını bıçakladığı bildirildi. Ancak boğuşma sırasında Hasan Çetinkaya adlı şahıs belindeki silahını düşürünce olay yerinde bulunan Talat Taşpınar tabancayı yerden aldı ve Selahattin Dumlu adlı başka bir şahsı yaraladı. Her iki yaralının da Ordu Devlet Hastanesine kaldırıldığı ancak Selahattin Dumlu'nun kurtarılamayarak öldüğü bildirildi.

Yetkililerin olay yerinde yapılan aramada 2 tabanca, 11 mermi 1 kama ve bıçak ele geçirdiği, Talat Taşpınar, Murat Taşpınar ve Halil Kovancı'nın tutuklandığı, Ahmet Taşpınar hakkında da gıyabi tutuklama kararı verildiği öğrenildi.

TRABZON'DA

Trabzon'un Tonya ilçesinde tabancasını temizlemeye çalışan Nuri Karadeniz adlı şanıs, tabancanın ateş alması sonucu yanında bulunan amca oğlu Ali Kemal Karadeniz'i öldürdü. Yetkililer kaçan sanığın, yakalanmasına çalışıldığını bildirdiler.

SİİRT'TE

Kurtalan ilçe Emniyet Amirliğinde görevli 4 polis memuru hakkında, bir benzin istasyonunu soydukları gerekçesiyle soruşturma açıldı.

Reşit Börekyemez, Emin İnan, Mustafa Bahtiyar ve Yusuf Kırıkçı adındaki memurların bir süre önce Hüseyin Kılıç'a ait petrol ofisi istasyonuna baskın yaparak kasada bulunan 40 bin lirayı aldıkları, petrol ofisi sahibinin Kurtalan Kaymakamlığı'na yaptığı başvuru ile ortaya çıktı. Siirt Sıkıyönetim Komutanlığı'nın da olaya el koyduğu öğrenildi.

KONYA'DA

Konya'ya bağlı Yunak ilçesi Kapalı Cezaevinden 4 hükümlü, önceki gün bir gardiyanı rehin alarak kaçtılar. Saat 23.45'te meydana gelen olayda çeşitli suçlardan hükümlü Tayfun Can, Rıza Uygun, Tahir Eren ve Zeki Kına'nın nöbetçi gardiyan Ömer Bayram'ı etkisiz hale getirdikleri ve daha sonra da cezaevinin anahtarlarını ele geçirdikleri öğrenildi

DİYARBAKIR'DA

Diyarbakır'ın Bismil ilçesine bağlı Salat bucağında çıkan bir kavgada gözaltına alınan 64 yaşındaki Hamza Taşçıer karakolda öldü. Hamza Taşçıer'in karakolda fazla heyecan nedeniyle öldüğü iddia edildi.

ANKARA'DA

TMMOB binasının karşısında bulunan bir kahve saat 08.15 sıralarında silahlı bir grubun saldırısına uğradı. Rıza Bozkurt'a ait kahveye saldıranlar, içerdekilerin karşı koyması üzerine silahlarını ateşleyerek olay yerinden kaçtılar. Saldırganlardan Nurettin Uzun adlı şahsın bir silahla ele geçirildiği bildirildi. Nurettin Uzun'un sağ eğilimli olduğu öğrenildi.

Öte yandan, olaydan bir süre sonra Türkiye Mimar Mühendis Odası Birliği arandı. Aramadan sonra bir açıklama yapan TMMOB Başkanı Teoman Öztürk güvenlik kuvvetlerinin kahveye saldıranları yakalamak yerine TMMOB binasını aramasını kınadı.

Hacettepe Yurtlar Müdürü Erdoğan Duru'nun Bahçelievler semtindeki evine dün saat 20.05 sıralarında kimlikleri belirsiz kişiler tarafından patlayıcı madde atıldı ve evde hasar meydana geldi.

İSTANBUL'DA

Zeytinburnu Yeşiltepe Mahallesinde bir kahvenin önünde Aydın Bektaş isimli bir genç silahlı iki kişinin saldırısına uğrayarak öldürüldü.

Olaydan kısa bir süre sonra Zeytinburnu'nda devriye gezen polis ekibinin kuşkulanarak üzerini aramak istediği Hasan Taşdemir ateş ederek kaçmak istedi. Polislerin karşı ateşiyle vurularak yakalanan Hasan Taşdemir Cerrahpaşa Hastanesine kaldırıldı.

Karadeniz Taşköprü mevkiinde de devriye gezen polislere durumundan şüphelenerek üzerini aramak istedikleri Mehmet Yazgılı isimli kişi çifte tabancayla ateş açtı. Yazgılı ayağından vurularak yakalandı.

Nişantaşında bir kuyumcu dükkanını soymaya kalkan silahlı bir kişi, dükkanda bulunan İlyas İşlek adlı 16 yaşındaki bir gencin kendisine karşı koyması üzerine silahını ateşledi ve kaçtı. İşlek'in hafif yaralandığı bildiriliyor.

MARDİN'DE

Mardin'in Gürçüş ilçesine bağlı Taşlık Köyünde bir mezara patlayıcı madde koyarak iki kişinin ölümü ve bir kişinin de yaralanmasına yol açan beş kişi yakalanarak gözaltına alındı. Mezara patlayıcı madde koyanların bunu "kan davası nedeniyle yaptıkları anlaşıldı.

ESKİŞEHİR'DE

Eskişehir'in Bahçelievler Mahallesinde taş ve sopalarla kavga eden iki gruptan 16 kişi gözaltına alındı. olayla ilgili soruşturma sürdürülüyor.

URFA

Urfa, Eyubiye Mahallesinde kimlikleri belirlenemeyen üç kişi 17 yaşındaki Mahmut Orhan adlı bir genci bıçakla delik deşik ederek öldürdüler.

PAZARCIK

Pazarcık'ın Malatya Caddesindeki PTT binasına dün tahrip gücü çok yüksek bir bomba kondu. Saatli bombanın saatinin durması sonucu patlamadığı bildirildi.

ANTAKYA

Hassa ilçesinin Aktepe bucağında yaralı olarak bulunan bir genç hastanede öldü. Tabancayla yaralanmış olarak bulunan gencin Ali Aksu olduğu Suriye sınırı yakınlarında yaralandığı tespit edildi.

Kimlikleri belirlenemeyen kişiler dün Antakya'da Şemsettin Durmuşoğlu adlı bir çiftçinin evindeki kasayı zorla açtırarak içindeki bir milyon 500 bin liralık altın ziynet eşyasını alarak kaçtılar.

Gene Antakya'da dün İsmail Yoğurtçu adlı bir avukatın yazıhanesine patlayıcı madde atıldı. Can kaybı olmadı.

TARSUS

Tarsus Kapalı Cezaevinde önceki gece Kayhan Öztekin adlı sağ görüşlü bir tutuklu sol görüşlü Ahmet Yön adlı tutukluyu bıçakla yaraladı. Olaylardan sonra yapılan aramada bir tabanca ve üç bıçak ele geçirildi.

Kaçakçılık merkezi Bulgaristan'la kaçakçılığı önleme anlaşması imzalandı

ANKARA

HÜKÜMET Türkiye'de "silah kaçakçılığını önlemek amacıyla" kaçakçılık merkezi Bulgaristan yetkilileriyle her iki ülkenin işbirliği yapmasını öngören anlaşma yaptığını açıkladı.

Anlaşmaya, Türkiye adına Gümrük ve Tekel Bakanlığı Dış Anlaşmalar Genel Müdürü Doğan Ak, Bulgaristan adına da Gümrükler Genel Müdürü Lazar Bonev imza koydular.

Türkiye ile Bulgaristan arasındaki "tüm yasa dışı ticaretin önlenmesi" amacıyla imzalandığı belirtilen prensip anlaşmasında, Türkiye'nin özellikle silah, Bulgaristan'ın ise uyuşturucu madde kaçakçılığının önlenmesi üzerinde durduğu bildiriliyor.

BULGARİSTAN'A BİLGİ BELGE VERİLECEK

Anlaşmaya göre, Edirne ve Svelengrad'daki gümrük kapıları yasa dışı ticaretin önlenmesi için görevlendirilecekler.

Hükümetin yaptığı anlaşma, yasa dışı ticaretin önlenmesi amacıyla bilgi belge alışverişinde bulunulmasını öngörüyor. Buna göre, Türkiye Bulgaristan'a Türkiye'ye Bulgaristan'dan sokulduğu anlaşılan silahlar ve şüphelendiği şahıslar hakkında bilgi verecek.

AMAÇ ASGARİYE İNDİRMEK

Yetkililer, bu anlaşma ile yasa dışı ticaretin asgariye indirilmesinin amaçlandığını bildirerek, büyük bir kaçakçılık olayının ortaya çıkartılması halinde de iki ülkü makamlarının toplantılar yapacağını bildirdiler.

İki ülke arasında işbirliğinin ne şekilde yapılacağı ise daha sonra belirlenecek.

DİĞER KOMŞU ÜLKELERLE DE

Yetkililer Türkiye'nin bu tür anlaşmaları komşu ülkelerle de yapma arzusunda olduklarını bildirdiler.

Dışişleri Bakanlığından konuya ilişkin yapılan açıklamada da, hükümetin öncelikle önemle üzerinde durduğu meselelerden birinin kaçakçılık olduğu bildirildi. Bu alanda milli seviyede çeşitli yasal ve idari tedbir ve düzenlemelere gidildiği belirtildi.

Tito'nun doktorları şimdiye kadarki en kötümser açıklamayı yaptı

BELGRAD (AP)

Yugoslavya Devlet Başkanı Josip Broz Tito'nun doktorları, şimdiye kadarki en kötümser sağlık raporunu yayınladılar. Doktorlar, Tito'daki zatürrenin üstesinden gelemediklerini ve kalp atışlarının zayıflamaya devam ettiğini bildirdiler.

Gözlemciler, Tito'yla ilgili sağlık raporunda ilk kez kalp sıkıntılarından sözedilmesine dikkat çekiyorlar.

Geçtiğimiz cumartesi günü de doktorlar, Tito'ya suni böbrek aletinin takıldığını açıklamışlardı.

Öte yandan, Başkan Carter'ın Tito'ya cevap verdiği Belgrad yetkilileri tarafından da doğrulanırken, Ortak Pazar Komisyonu Başkanı Roy Jenkins'in 27-29 Şubat tarihlerinde Yugoslavya'yı ziyaret edeceği açıklandı.

Telsiz Coşkun Spor Kulübü II. Başkanı açıklama yaptı

Gazetemizin "İstanbul'da Paylaşılmış Mahalleler" yazı dizisinin Zeytinburnu'ndaki teröristlerin faaliyetleri ile ilgili bölümünde, bazı teröristlerin Şabanağa semtindeki Telsiz Coşkun Spor Kulübüne de gelip gittikleri belirtilmişti. Bunun üzerine Kulüp İdare Kurulu adına 2. Başkan Kenan İçigen bir açıklama yaptı. Kenan İçigen'in açıklamasını aynen yayınlıyoruz.

Aydınlık Gazetesi Sorumlu Müdürlüğüne,

22.2. 1980 tarihli gazetenizin 8. sayfasında belirttiğiniz Zeytinburnu Telsiz Spor Kulübünün adı geçmektedir.

Kulübümüz 1967 yılında kurulmuş ve halen sportif faaliyette olup, her hangi birterör odağı ve anarşi çıkaran bir fraksiyonla ilgilenmemiş, bunlarla hiç bir ilişkisi olmamıştır.

Telsiz Spor Kulübünün amacı, ana tüzük hükümlerinde açıkça belirttiğimiz şekilde. valnız gençlerin spor yapmasını ve yurda yararlı bir insan olarak yetişmesini sağlamaktır. Bu açıklamamızı gazetenizde yayınlanmasını rica ederiz.

Afganistan'da...

(Baştarafı 1. sayfada)

Bu arada Kabil Radyosu son olaylardan ABD'nin sorumlu olduğunu iddia etti, memurların genel greve son vererek işlerinin başına dönmelerini istedi. Dükkanlarını açmayan esnafın, işine gelmeyen memurun cezalandırılacağını belirten radyo, geceleri "Allahü Ekber" diye bağıranların bu eylemlerine son vermelerini isteyerek "Biz de müslümanız, halka karşı değiliz" dedi.

ÇARPIŞMALAR

Peşaver'de bir açıklama yapan "Hizbi İslami" örgütü sözcüleri, Pakistan'a yakın Kunhar ve Lahman eyaletlerinde direniş kuvvetleriyle hükümet birliklerinin çarpıştığını, hükümet kuvvetlerinin püskürtüldüğünü ve direnişçilerin çok sayıda Sovyet yapısı silah ele geçirdiğini açıkladılar.

Ali Gar bölgesinde ise direnişçiler Rus yapısı iki zırhlı aracı tarhip etti ve Karmel yanlısı iki yöneticiyi öldürdü.

"Hizbi İslami" ayrıca, Celalabad yakınındaki Ali Şeng kentinin direnişçilerin eline geçtiğini açıkladı.

Öte yandan Afgan direniş kuvvetlerinin bir sözcüsü Pakistan'ın Peşaver kentinde yaptığı açıklamada, işgalci Rus makamlarının cuma namazını yasaklamaları halinde önümüzdeki cuma günü de büyük kentlerde yeni olayların patlak verebileceğini açıkladı.

Kabil'de oturan bir Fransız vatandaşı, Fransa radyosuna yaptığı açıklamada, kentte gergin bir sakinlik olduğunu söyledi. Verilen bilgilere göre, Sovyet birlikleri ve tankları hâlâ başkentin stratejik noktalarını denetim altında bulunduruyor ve Rus Mig'leri Kabil semalarında geziyor.

Bu arada Kabil radyosu, "CİA, Pakistan ve Çinli kışkırtıcı ajanları" suçlamaya devam ediyor. Kabil radyosunun aksine Sovyet basın-yayın organları, ilk kez "Afgan Devriminin büyük engellerle karşılaştığını" kabul etti.

ABD VE BATI ALMANYA'NIN YENİ ÖNLEMLERİ

*Sovyetler Birliği'nin Afganistan'ı işgal etmesi ve tanınan mühlet içinde birliklerini geri çekmemesi üzerine ABD'nin Rusya'ya yaptığı fosfat satışını durdurduğu açıklandı. Gübre ve hayvan besiminde kullanılan fosfat satışından ABD, 400 milyon dolar kazanıyordu.

*Batı Almanya Dışişleri Bakanlığından öğrenildiğine göre, Bonn yönetimi Sovyetler Birliği'ne yaptığı ileri teknolojik araç-gereç dış satımını azaltmayı kararlaştıracak.

*Batı'nın aldığı önlemlere paralel olarak Omega Firması, Moskova havaalanına bir elektronik saat yapmaktan vazgeçti. Bu arada Amerikan Bilimler Akademisi, bütün üyelerinin ve örgütün Sovyet Bilimler Akademisi ile olan tüm ilişkilerini 6 ay süre ile dondurduğunu açıkladı. TASS ajansı. bu kararı, "Siyaseti bilime alet etmekle" suçladı ve protesto etti.

DOĞU ALMANYA HALKI SOVYET İŞGALİNDEN ENDİŞE DUYUYOR

Doğu Almanya'da yayınlanan mahalli gazeteler, Doğu Almanya'da birçok insanın özellikle gençlerin Sovyetler Birliği'nin Afganistan'da gerçekleştirdiği eylemi kavrayamadıklarını yazıyor. Okuyucu mektuplarına cevap veren gazetelerde, birçok insanın "Batının emperyalist propagandalarından etkilendiği" öne sürülüyor.

Doğu Almanya'da 16 milyon insan, en fazla Batı Almanya radyo ve televizyonunu izliyor.

Doğu Almanya'daki Rus birliklerinin kumandanı General İvanovskide ADN ajansına yaptığı bir açıklamada "Emperyalist çevrelerin" propagandalarını kınadı.

TEPKİ VE DESTEK

Japonya Komünist Partisinin 15.Kongresinde konuşan Parti Başkanı Miyamoto, Rusya'nın Afganistan'ı işgalini "tamir edilmesi imkansız bir hata" olarak niteledi ve Sovyet birliklerinin bu ülkeden çıkmasını istedi.

TASS ajansı 26 Şubat tarihli yayınında, "Filistin Demokratik Kurtuluş Cephesi"'nin, Afganistan Demokratik Halk Partisine gönderdiği "destek" mesajını yayınladı. Mesajda "ABD emperyalizmi ve müttefiklerinin Afganistan'da giriştiği karşı-devrim hareketi" şiddetle eleştirildi.

CARTER'IN CEVABI

ABD Başkanı Carter'ın Tito'nun kendisine yazdığı mektuba verdiği cevapta, ABD'nin Sovyet birliklerinin çekilmesi halinde Afganistan'ın tarafsızlığını destekleyeceğini belirttiği bildiriliyor. Üst düzeyde bir ABD yetkilisinin basına sızdırdığı mektuptaki ifadelerin, Brejnev'in geçenlerdeki konuşmasına bir cevap niteliği de taşıdığı kaydediliyor. Brejnev, ABD ve Afganistan'ın komşularının bu ülkenin içişlerine müdahale etmeme konusunda güvence vermelerini istemiş, Sovyet birliklerinin çekilmesini bu şarta bağlamıştı.

Aydınlık
BAYAŞ Basın-Yayın A.Ş. adına sahibi ve Genel Yönetmeni, ORAL ÇALIŞLAR

Yazıişleri Müdürü: MEHMET ATABERK
Haber ve Makalelerden Sorumlu Müdür: S. AYDOĞAN BÜYÜKÖZDEN
Müessese Müdürü: O. GÜRHAN ERTÜR
Ankara Temsilcisi: DOĞAN YURDAKUL

Adres: Nuruosmaniye Cad. 3/3 Cağaloğlu - İstanbul
Tel: 26 52 44 - 26 61 78
İdare Tel: 26 54 37
Dizgi: Aydınlık Ofset Tesisleri
Baskı: İst. GÜNTUR
Dağıtım: GAMEDA

BÜROLAR
ANKARA: Meşrutiyet Cad. 32/8, Kızılay Tel: 25 38 69 ☐ İZMİR: Özgüler İşhanı, 452. Sok. 25/3, Konak Tel: 13 10 90 – 25 25 54 ☐ ADANA: Atatürk Cad.113. Sok. Sefer İşhanı Kat: 3 No:16 Tel: 103 42 ☐ TRABZON: Cumhuriyet Mah. Kasım Sok. 27/10 Tel: 39 00 ☐ DİYARBAKIR: Beyazıt İşhanı, Kat: 3, No: 30, Dörtyol Tel: 3857

YURTDIŞI BÜROLARI
ALMANYA: Burgstr. 78 6 Frankfurt /M 60 Tel: 0611 437 595
FRANSA: 95 Rue de la Jonguiere, 75017 Paris
BELÇİKA: 188 rue Josaphat, 1030 Brüxelles Tel: 64 72 120
İSVEÇ: Gürgün, Duvgrand 5/A, 1 tr. 17236 Sundbyberg, Tel: 08/296 628
HOLLANDA: Bildstr. 53, Utrecht
İSVİÇRE: Ch. des Cotes 1 1020 Renens Tel: 34 21 72

ABONE ÜCRETLERİ

Yurtiçi	Yurtdışı
3 aylık 900 TL	3 aylık 1125 TL
6 aylık 1800 TL	6 aylık 2250 TL
1 yıllık 3600 TL	1 yıllık 4500 TL

NOT: Yurtdışı abone ücretine gönderilen ülkeye göre uçak postası ücreti eklenir.

İLAN TARİFESİ
2-4-6. sayfalar (Sütun/snt) 250 TL ☐ 3.5.7. sayfalar (Sütun/snt) 300 TL ☐ 8. sayfa (Sütun/snt.) 400 TL ☐ 8. sayfa renkli (Sütun/snt.) 500 TL ☐ Yayın ilanı (Sütun/snt.) 100 TL ☐ Doğum, Evlenme, Ölüm (5 sütun/snt.) 500 TL ☐ Küçük İlanlar (Kelimesi) 10 TL

22340-688

Aydınlık
Kuruluş yılı 1921
Kurucusu ŞEFİK HÜSNÜ
BÜTÜN ÜLKELERİN İŞÇİLERİ VE EZİLEN HALKLAR, BİRLEŞİN!

Kimler Nereleri Nasıl...

İstanbul'da paylaşılmış mahalleler

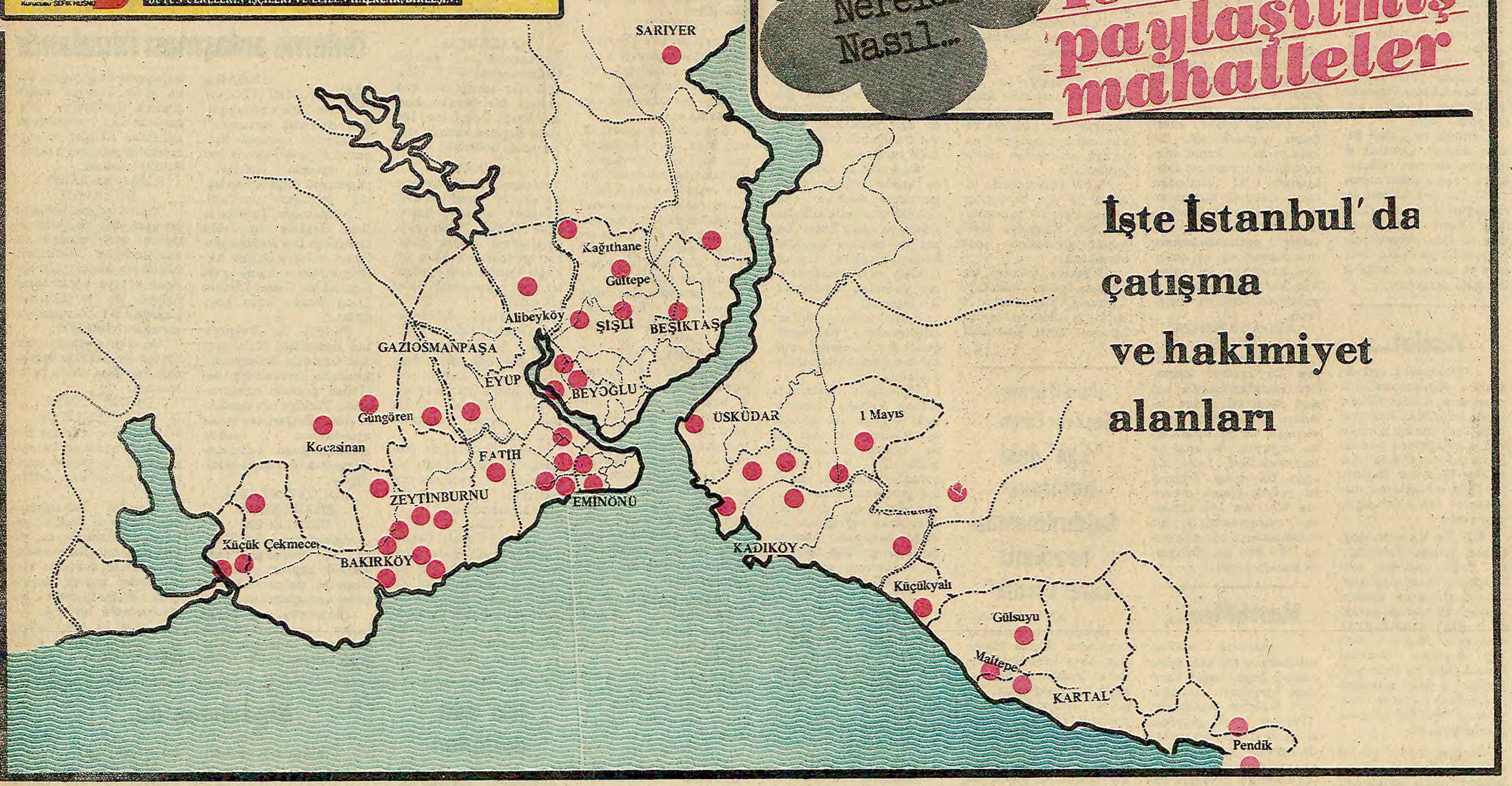

İşte İstanbul'da çatışma ve hakimiyet alanları

MAHALLELERİ PAYLAŞANLAR HALKIN DİRENDİĞİ YERDE GERİLİYOR

■ Küçük yaştaki çocuklarımız zorbalığa alet ediliyor

■ Koskoca mahallede terör estirenlerin sayısı 20 kişiyi geçmiyor

Paylaşılmış mahalleleri konu alan 10 günlük yazı dizimiz boyunca, zorbalarca paylaşılan yerlerin bazı sorunlarını dile getirebildik. Bugün İstanbul'da paylaşılan veya hakimiyet mücadelesi yürütülen mahallelerin sayısı daha fazla. Büyük çoğunluğunda zorbaların yöntemleri birbirinin aynı. Sadece zorbaların kullandığı adlar değişik. Bazı yerde "milliyetçiler" olarak, bazı yerlerde de "devrimciler" olarak halkın karşısına çıkıyorlar.

ÇOĞU ÇOCUK OLAN BİR AVUÇ ZORBA

Zorba örgütlerin mahallelerde kışkırttığı gençlerin çoğunun yaşı 21'den küçük. Mahkemelerde yargılananlara bakıyorsunuz 16-17 yaşında çocuklar. Bir avuç elebaşı, küçük yaştaki çocukların macera heveslerini kendi emellerine alet ediyor.

Küçük yaştaki çocukları bulaştıramadıkları yerlerde serserileri ve işsizleri kullanıyorlar.

HALKIN BİRLEŞTİĞİ YERDE ZORBALIK SÖKMÜYOR

Bugün yayınladığımız haritada İstanbul'da çıban başı durumunda olan çeşitli mahalleleri işaretledik. Bu haritadaki işaretli bölgelerin fazlalığı ilk bakışta insana ürküntü verebilir. Ancak bu türden mahallelerin büyük çoğunluğu henüz işin başlangıç noktasındadır. Çok azında oldukça kötü bir manzara görülüyor. Kaldı ki en karışık yerlerde bile halk zaman zaman bu zorbalara dur diyebilmektedir.

Son zamanlarda yayın organlarından örgütlerin elemanlarının yakalandığını bildiren haberler alıyoruz. Okmeydanı-Hasköy-Örnektepe Mahallelerindeki durumu anlattığımız gün, burada haraç toplayan iki zorbanın halk tarafından yakalandığını ve linç edilmek istendiğini öğrendik. Daha önce de çeşitli yerlerde halkın mücadelesi sonucu benzeri yakalanmalar oldu. Giderek de artıyor. Bunlardan kurtulmanın yolu, teslim olmak değil, birleşmek ve direnmektir.

BİLGİLERİ BİRLEŞTİRMEK

Gazetemiz, bu yayını sırasında halkın bildiklerinin çok azını derleyip halka sunabildi. Şüphesiz zorbalıkla mücadele konusunda yurttaşların çok daha fazla bilgisi vardır. Yayınımızdan sonra bazı mahallelerde üslenen gruplar üs alanlarını terk edip gittiler. Görülüyor ki bunlara karşı mücadele yöntemlerinden birisi bilgileri toplayıp, zorbaları tüm suçları ile açıklamaktır. Bu nedenle bundan böyle de halkımızı kendisine baskı uygulayanlar hakkında bildiklerini bize ulaştırmaya çağırıyoruz.

DEVLETE DÜŞENLER

Yayınımız sırasında semtlerde zorbalıklarla mücadele konusunda halka düşen görevlerle ilgili bazı öneriler getirdik. Bunlar tartışılmalı ve bölgelerin özelliklerine göre yeni ve değişik öneriler getirilmelidir.

Devlete düşen görevlerin başında ise hizmet gitmeyen semtlere hizmet götürmek geliyor. Böylelikle grupların halkın sorunlarını istismarına yol açan ortam ortadan kalkacaktır. İkinci olarak da sapla samanı doğru şekilde ayırt etmek gerekiyor. Çoğu zaman zorba gruplarla mücadele adı altında bütün bir semt halkını karşısına alan uygulamalar görülmektedir. Bu durum, zorbaların ekmeğine yağ sürmekte. Onların halkın içinde barınabilmesine fırsat tanımaktadır. Zorbaları halkın içinden temizlemenin yolu halkla birleşmekten, halkla birleşebilmenin yolu da halkın özgürlüklerini korumak ve geliştirmekten geçiyor.

BİTTİ

açıkça

DOĞAN YURDAKUL

Yazdı mı yazmadı mı?

Bu slogan ilk kez Milli Savunma Bakanı Ahmet İhsan Birincioğlu tarafından TBMM'ye getirildi.

Senato'da Milli Savunma Bakanlığı Bütçesine yapılan eleştirileri cevaplarken Birincioğlu, Yeni Asır gazetesine dayanarak İzmir'de duvarlara bu sloganın yazıldığını söyledi.

Mesele parlamento duvarlarını aştı, gazete sütunlarına, köşe yazılarına ulaştı. Çeşitli yerlerde tartışılır oldu.

O arada Günaydın gazetesinden Can Pulak, bu slogana ne dediğini Genelkurmay Başkanına sordu. Kenan Evren "Bütün İzmir'i arattım, böyle bir slogan buldurtamadım. Buldurtsaydım cevabını da verirdim" dedi.

Ardından Ecevit tartışmaya yeni bir boyut kazandırdı:

Genelkurmay Başkanı da aratmış, bu sözün yazılı olduğu bir yer buldurtamamış. Böyle bir şey yazılmamıştır demiyorum. Ama yazıldıysa kışkırtıcı ajanlar tarafından yazılmıştır.

Örsan Öymen de aynı fikirdeydi. Böyle bir slogan olsa olsa tahrikçi ajanlar tarafından söylenebilirdi.

Böylece mesele gerçek yörüngesinden çıkıp, başka bir yörüngeye oturuyordu:

Yazıldı mı? Yazılmadı mı?

Yazıldıysa ajanlar mı yazdı? Başkaları mı yazdı?

Bu soruları ortaya atarak meseleyi bulandırıp, gerçekleri saklamakla ne elde edilecek?

Herhangi bir duvarda yazılı olmasa bile bu kafada olanlar yok mu? Sabah akşam yayın organlarında, bildirilerinde ve hatta dışardan gazel okuyan radyolarında bunu söylemiyorlar mı?

Zahmet edip çok aramanıza gerek yok. Buyrun size son günlerde dağıtılan bir bildiriden alıntılar:

"Bir işgal ordusundan farklı olmayan 'Türk' ordusu, faşist generalleri, subayları, erleri..."

"Kabaca düşmanlarımız bunlardır. Şimdi düşmanlarımız silahla saldırıyor, öldürüyor. İşkence ediyor. O halde biz de saldıralım, direnelim, kavgaya katılalım, devrimcilerin silahlı devrimci şiddet temelindeki mücadelesini destekleyelim. Gün kavga günüdür. Hiç bir faşist hiç bir yerde rahat bırakılmamalı, cezasız kalmamalıdır."

Nitekim öyle de yapılmaktadır. Bu çarpık fikirlerle, solculuk adına, askerliğini yapan işçi, köylü, halk çocuğu sırtından vurulmaktadır.

Rus askerine selam durmaya gelince.

Sabahları kısa dalga 31.3, akşamları yine kısa dalga 48.4'ü çevirip dinleyin.

Afganistan'ı işgal eden Rus ordusuna nasıl övgüler düzüldüğünü, nasıl selam durulduğunu öğrenirsiniz.

Rus ordusunun gücü övülürken, Türkiye'nin Milli Savunma Bütçesine saldırılır, Milli Güvenlik Dersleri Yönetmeliğine saldırılır.

Aslında o kadar uzağa gitmeye de gerek yok. Çünkü TKP'nin Sesi'nden ulaşan talimatlar, ertesi günü Türkiye'de uygulamaya konulmaktadır. Türkiye'deki adamlarının yazıp çizdiklerine "Afganistan gerçeği" diye anlattıklarına bakın, Rus askerine nasıl selam durulduğunu görürsünüz.

Bütün bunlar herkesin gözleri önünde cereyan ederken, kedi pisliğini örter gibi gerçekleri saklamaya çalışmak ne kazandıracak?

Duvara bu sloganı yazabilmek için aralarına ajan sokmaya ne gerek var? Bunların hepsi ajandır, Rus ajanıdır deyin, biz de size hak verelim.

TV'de HABER YORUM MAGAZİN

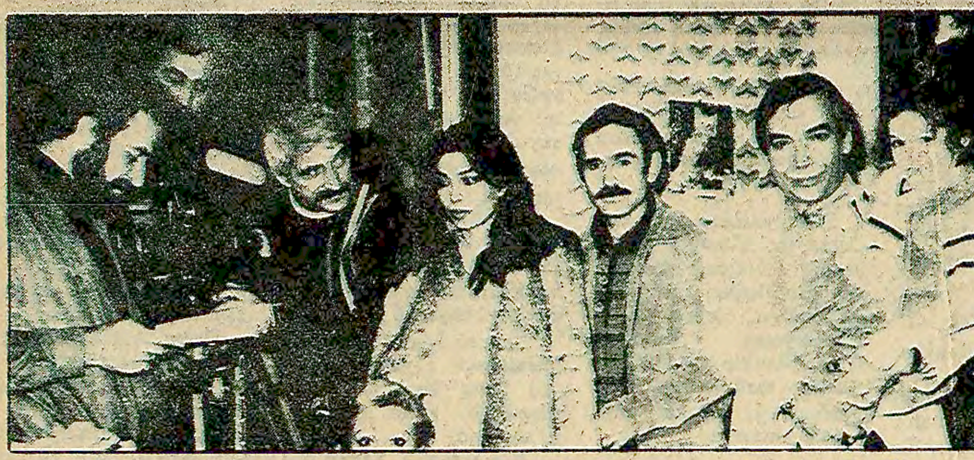

"BİR KADININ PENCERESİNDEN" Filminin Yönetmeni Ünal Küpeli, Kameraman Mustafa Yılmaz. Selma Güneri. Reji Asistanı Muzaffer Hiçdurmaz, Kamuran Usluer ve Selda Tosun (oturan) toplu halde görülüyor.
(Fotoğraf: AYDINLIK)

19.00 HABERLER

19.05 LASSIE

Sürekli filmin bugün yayınlanacak olan "ÇIĞ" adlı bölümünde, çığ kontrolüne giden Kori yolda bir kaza geçirir.

19.30 LAVERN VE SHIRLEY

20.00 HABERLER

20.35 UYKUDAN ÖNCE

20.45 MÜZECİLİK

21.10 CHARLIE'NİN MELEKLERİ

Bu kez melek ajanlar bebeğini satmak için müşteri arayan bir genç kadının peşine düşecekler.

21.55 KLASİK MÜZİK

Programda Ayşe Ekşi Çembalo ile Bach'ın La Minör İngiliz Süitini seslendiriyor.

22.20 HABERLER

Bir ailenin ekonomik koşullarını dile getiren

"BİR KADININ PENCERESİNDEN" TV FİLMİ OLUYOR

İSTANBUL (ÖZEL)

Oktay Rıfat'ın "Bir Kadının Penceresinden" adlı romanı 90 dakikalık bir TV filmi haline getiriliyor.

Ankara televizyonunun başarılı yönetmeni Ünal Küpeli'nin senaryosunu yazıp, yönettiği filmin çekimine İstanbul'da başlandı. Yaklaşık bir ay sürecek olan "Bir Kadının Penceresinden" filmi nisan ayında ekranlara gelecek.

Başrollerini Selma Güneri, Mahmut Cevher, Kamuran Usluer ve Selda Tosun'un paylaştığı filmin Reji Asistanlığını Muzaffer Hiçdurmaz, Kameramanlığını Mustafa Yılmaz, Yapımcılığı ise Dinçer Sezgin yapmaktadır.

Filmin konusu hakkında bilgi veren Yönetmen Ünal Küpeli, özetle şunları söyledi: "Bir Kadının Penceresi filminden çok umutluyum. Film günümüzün ekonomik koşullarında bir ailenin bunalımını anlatıyor. İşlenen konu hemen hemen hepimizin sorunu"

TELEVİZYONDA MASA İSKEMLE SORUNU VAR

M. YEŞİL

Televizyonun sorunu biter mi?...

Yer, masa ve dolap sıkıntısı devam ediyor. Televizyoncular ellerindeki masa ve dolapları nereye koyacaklarını bilemiyorlar. Eskiden odalarda bulunan masa, iskemle, dolaplar, yeni yönetim gelince, koridora taşındı. Fakat bu şekilde de sorun çözülemeyince, eşyalar tekrar odalara götürüldü. Birimler yer değiştirdi. Ne var ki, yıllardan beri devam eden bu sıkıntı bitmedi.

Televizyon Müdürlüğüne bağlı teknik ve program müdürlüğü çalışanları oturacakları bir sandalye, üzerinde çalışacakları, yazacakları bir masadan yoksundurlar.

Örnek vermek gerekirse ilk akla gelen stüdyo prodüksiyon şubesi ile foto film şubesi çalışanlarının dinlenme istirahat odalarıdır. Kameraman, kamera kontrolcu, sesçi, ışıkçı vb. 50'nin üzerindeki görevli bir odada oturuyor. Bırakalım bu insanların boş zamanlarını değerlendirmelerini, bütün gün arı kovanı gibi işleyen bu odalarında dinlenmeleri, çalışmaya hazırlanmaları ve stüdyoya dinç inmeleri olanaksızdır.

Program üretmekle, yapım göreviyle sorumlu olan prodüktör yardımcısı, prodüktör ve prodüksiyon görevlileri için aynı sorun doğrudan doğruya işi engelleyici, çalışmayı zorlaştırıcı hatta imkansız kılıcı boyutlara ulaşmış durumdadır.

Devamlı olarak yazmak, okumak, not almak, konuk kabul etmek zorunda olan yapım elemanlarından yarısına yakının oturacak bir sandalyesi masası bile olmaması işin ciddiyetiyle bağdaşmamaktadır.

BOĞAZA NAZIR PAYLAŞILMIŞ MAHALLE: HİSARÜSTÜ

İGD'liler, kendileri dışında kimseyi mahalleye sokmuyor.

İstanbul'un en lüks semtlerinden Etiler ile Bebek arasında kalan bölgede de bir paylaşılmış mahalle var. İGD'lilerin kurtardıklarını iddia ettikleri bu mahallenin adı: Hisarüstü.

Boğaziçi Üniversitesinin arka kesimine düşen bölgede, okula olan yakınlığı nedeniyle üniversite müstahdemleri, az gelirli memurlar ve başka yerlerde çalışan bazı işçi aileleri oturuyor.

TOKATLILAR-SIVASLILAR AYRIMI

İGD'liler mahallede egemenlik kurabilmek için kendileri dışında bütün gruplara saldırıyorlar. Bu nedenle kendileri dışındaki insanların semte giriş çıkışlarını kontrol altında tutuyorlar.

Geçtiğimiz ocak ayında mahalleyi paylaşma nedeniyle Dev-Yolcularla çatıştılar. Bu sırada bir Dev-Yolcu yaralandı.

İGD'liler güç toplayabilmek için bölücülüğe de başvurdular. Mahallede Sivaslı-Tokatlı ayrımı yaparak Sivaslıları yanlarına çekmeye çalıştılar.

Hisarüstü'nde İGD'lilerin başını çeken bir *Boğaziçi Üniversitesi öğrencisi. Profilo'da çalışan* birbaşkası *ise Maden-İş Sendikasına ait arabayla dolaşarak propoganda yapıyor. Saldırılara bu arabayla katılıyor. TKP yanlılarının düzenlediği eylemlere bu arabayla adam taşınıyor.*

İGD'liler Halimpaşa Koruluğu denilen yerde ise saldırı eğitimleri yapıyorlar. Karate, judo ve silahlı saldırı konusunda kurslara katılıyorlar.

HALK YAKALADI

Paylaşılmış mahallelerde oturan halk, artık zorbalara boyun eğmiyor. Geçen hafta sonunda Hasköy'de bir dükkanı soymaya giren Dev-Solcular, çevredekiler tarafından yakalandı. Polisin olay yerine gelmesiyle linç edilmekten kurtuldular. Halk yılların acısını bir anda çıkarmak istedi.

Güneri Akderin, Dev-Solcularla ilişkisi olmadığını açıkladı

19 Şubat 1980 tarihli gazetemizin 8. sayfasında "kumarhane işleten Dev-Solcular" başlıklı yazımızda adı geçen Güneri Akderin bir açıklama yaparak Dev-Solcularla bir ilişkisi olmadığını belirtti. Güneri Akderin, açıklamasında kahvehanesine her görüşten insanın girebildiğini, 6 ay önce meydana gelen bombalama olayından sonra işyerini kapattığını söyledi.